...TO — Núm. 1.410 | FORTE PAGADO | Dirección, Redacción y Ad... ...EDA DE MAYO 769 | Buenos Aires, viernes 6 de febrero de 1920

...s destinadas a la Redacción ...n dirigidas al director.

...do no puede responsabilizarse ...manuscritos que se le envíen, ...los autores guarden copia de

...legráfica: EPOCA, Buenos Aires

...T. Administración 7370 Av. ...dad 7372 Avenida. Sociales 7373 ... Director 7374 Avenida. Redac... ...76 Avenida y 10 interno. Coope... ...1927 Central.

CONGRESO NACIONAL BIBLIOTECA

La Epoca

PRECIOS DE SUSCRIPCION

CAPITAL

$ m|n. $ m|n. $ m|n. $ m|n.
Un mes 2.Tres meses. 6. Seis meses 12. Un año 24.

PROVINCIAS

$ m|n. $ m|n. $ m|n. $ m|n.
1 mes 2.50 3 meses 7.50 6 meses 15 1 año 28

EXTERIOR

$ oro $ oro $ oro $ oro
1 mes 2.50 3 meses 7.50 6 meses 15 1 año 28

Número del día, 0.08. — Número atrasado (dentro de los 30 días), 0.20. — De fechas anteriores, 0.50.

LA EPOCA se envía directamente por correo a toda persona que la pida, acompañando el importe correspondiente. Los pedidos de suscripciones para el interior de la República se atenderán por cualquier número de días a razón de 0.08 el ejemplar.

Servicio telegráfico especial para LA EPOCA

(DE LA UNITED PRESS, AGENCIA HAVAS Y NUESTROS CORRESPONSALES)

El gobierno de Alemania desaprueba la conducta del señor von Lersner en París

Los aliados enviarán, dentro de diez días, una nueva nota a Holanda pidiendo la entrega de Guillermo II

El gobierno alemán desaprueba la actitud de von Lersner.

LONDRES, febrero 6 (U. Press) — Un despacho de la agencia Reuter procedente de Berlín, vía Basilea, anuncia que el ministro de relaciones exteriores señor Müller, ha telegrafiado al encargado de negocios de Francia que su gobierno desaprueba la actitud de von Lersner. El encargado de negocios en París, que hallaba en Munich a la sazón, fué llamado a Berlín.

Nacionalización de las minas de Inglaterra

LONDRES, febrero 6 (U. Press) — Los representantes de los mineros han manifestado que el primer ministro Lloyd George, hablará sobre la nacionalización de las minas en la cámara de los comunes.

Carbón para Río de Janeiro

WASHINGTON, febrero 6 (United Press) — El señor Moreira ha solicitado de la administración de combustibles se proceda a embarcar carbón para Río de Janeiro. Afirma que los embarques realizados son insuficientes para llenar las necesidades. Los funcionarios de la administración prometiéronle hacer lo posible, pero que muy pronto esperan poder hacer embarques frecuentes también a Brasil.

España se crea una legión extranjera

[illegible] departamento de Estado [illegible] una comunicación del gobierno español informándole que por decreto ha sido creada la legión extranjera de España. Dichas fuerzas servirán en el servicio de las colonias españolas.

Refuerzo de tropas aliadas

LONDRES, febrero 6 (U. Press) — Un despacho de Berlín, de la Exchange Telegraph, anuncia que las tropas a cuyo cargo se encuentra la protección de las misiones extranjeras serán reforzadas.

Nuevo encargado de negocios alemán en París

BERLIN, febrero 6 (United Press) — El gobierno va a nombrar un nuevo encargado de negocios en París.

La respuesta alemana a los aliados

BERLIN, febrero 6 (United Press) — Ocúpase hoy el gabinete de la respuesta a los aliados. En la reunión del comité de relaciones exteriores, del sábado, han sido citados todos los jefes de partido.

El consejo de embajadores

PARIS, febrero 6 (United Press) — El consejo de embajadores no ha tomado actitud alguna con respecto a la posición en que se coloca Alemania en lo referente a los culpables de la guerra y espera la llegada del lord Balfiller inglés y del attorney general que ha sufrido retraso por inconvenientes del viaje.

Terremoto en Méjico

MEJICO, febrero 6 (United Press) — En Orizaba y Córdoba hubo hoy violentos terremotos. Varias casas quedaron destruídas.

Nuevo colegio militar mejicano

MEJICO, febrero 6 (United Press) — El presidente Carranza ha inaugurado en Chapultepec otro colegio militar. Juraron la bandera 500 cadetes. El pabellón sobre el que juraron los nuevos aspirantes a oficiales fué uno de los empleados en la última guerra entre Estados Unidos y Méjico.

El señor Scheidemann

BERLIN, febrero 6 (United Press) — El presidente de la comisión de relaciones exteriores de la asamblea señor Shceidemann, ha sido llamado a Berlín.

Disolución de la municipalidad de Bradford

LONDRES, febrero 6 (A. Havas) — Comunican de Bradford que la municipalidad de dicha localidad acaba hospitalizar por espacio de seis meses a mil niños procedentes de la Europa Central.

Ataque a un general francés

BERLIN, febrero 6. (A. Havas) — El general Gracier y muchos oficiales y soldados franceses al penetrar en Neiwitz fueron atacados y heridos.

La extradición del ex kaiser

LONDRES, febrero 6 (A. Havas) — Después de la reunión que los primeros ministros aliados efectuarán, probablemente en esta capital dentro de una decena de días, los aliados enviarán una nueva nota a Holanda, respecto al pedido de extradición del ex kaiser.

El destino de Guillermo II

LONDRES, febrero 6 (A. Havas) — Referente a la declaración hecha por Mr. Auckland Geddes el 4 del corriente mes, de fuente inglesa se sabe que el citado personaje, no formuló ningún plan, referente a exigir el traslado del ex kaiser a una isla lejana neerlandesa.

Nuevo ministro de guerra turco

CONSTANTINOPLA, febrero 6 (U. Press) — El general Feizi ha sido nombrado ministro de guerra.

Choque de trenes

PARIS, febrero 6 (U. Press) — Anúnciase que el expreso de Dijon chocó con un tren de carga.

Sábese que hubo 18 muertos y unos sesenta heridos. No se tienen, hasta ahora, mayores detalles de la catástrofe.

El general Yudenich

LONDRES, febrero 6 (U. Press) — De fuentes estonianas se informa que Yudenich abandonó Estonia después de haber entregado una crecida cantidad para la liquidación del ejército del noroeste.

Compra de trigo argentino

MADRID, febrero 6 (A. Havas) — Se ha firmado una licitación para adquirir en la República Argentina 3.300 toneladas de trigo.

MADRID, febrero 6 (United Press) — Por real decreto se autoriza al ministro de abastecimientos para que adquiera en la Argentina 330.000 toneladas de trigo.

El precio de la bencina en Londres

LONDRES, febrero 6 (A. Havas) — A fin de protestar por el aumento del precio de la bencina, el próximo miércoles no circulará ningún automóvil de alquiler en esta capital.

Próxima conferencia Hymans-Lloyd George

LONDRES, febrero 6 (A. Havas) — El ministro de relaciones exteriores de Bélgica, señor Hymans, llegará a esta capital el próximo lunes y se alojará en el Ritz-Hotel donde conferenciará con Mr. Lloyd George.

Declaración del señor La Cierva

MADRID, febrero 6 (A. Havas) — El señor La Cierva ha dicho que el gobierno liberal sería ahora el mayor peligro para España.

Próximo viaje de Millerand a Londres

LONDRES, febrero 6 (A. Havas) — El presidente del consejo de ministros de Francia M. Alexander Millerand, es esperado en esta capital el próximo miércoles.

La cuestión de la entrega de los culpables de la guerra

LONDRES, febrero 6 (Agencia Havas) — Un despacho de fuente inglesa anuncia que se esperará a que los representantes aliados en Berlín den su parecer en lo que se refiere a las extradiciones, antes de tomar nuevas medidas a este respecto.

PARIS, febrero 6 — (United Press) — La prensa de la mañana declara unánimemente que Alemania debe desaprobar la conducta de von Lersner y aceptar la lista de culpables de guerra que fué transmitida.

BERLIN, febrero 6 (United Press) — En la lista de culpables de delitos de guerra figura el nombre de una mujer, Elsie Scheiner; también hay los nombres de algunos fallecidos, por ejemplo, el del mariscal von Haeseler.

Un alto funcionario declaró que la situación es similar a la de junio de 1919. Volvió a insistir en que a Alemania se la obligó a firmar el tratado, pero que hizo una reserva en cuanto a la entrega de los culpables por delitos de guerra. Agregó que, desde entonces, el gabinete hizo lo posible por hacer desistir a los aliados de sus demandas, llegando a un arreglo con Norte América, Italia e Inglaterra, es decir, con todos menos con Francia.

Dice que el gabinete considera con toda seriedad la situación, y que, cree que ningún gobierno podría cumplir la obligación. No obstante se tratará de evitar cualquier actitud provocativa.

La liga de las naciones

LONDRES, febrero 6 (U. Press) — El consejo efectivo de la liga de las naciones, se reunirá en ésta el 11 del actual.

Compra de fusiles en Norte América

DANTZIG, febrero 6 (U. Press) — Las informaciones de que los Estados Unidos han impartido órdenes para la compra de 900.000 fusiles en una fábrica de ésta, han provocado entre el elemento obrero un entusiasmo enorme.

Actividades de los negociantes en acero

BERLIN, febrero 6. — (United Press). — Los negociantes en acero han iniciado nuevas actividades en ésta empezando una campaña de publicidad y efectuando compras de algunos diarios muy conocidos como también semanarios cómicos.

El "Simplicissimus", que es el más difundido de los semanarios festivos alemanes, ha sido adquirido por Hugenberg y Stinnes, prominentes negociantes en acero, quienes también han comprado el semanario cómico "Kladderdatch", "Lokal Anzeiger", "Der Tag", "Die Voche", "Garden Laube". Otras firmas han adquirido también importantes imprentas berlinesas.

El problema del Adriático

PARIS, febrero 6 (United Press) — Los representantes de la Gran Bretaña han recibido instrucciones de someter copias del compromiso relativo al pacto de Londres, del 20 de enero, a los yugo-eslavos, acompañando una nota en la que se haga constar las ventajas de dicho compromiso. No se ha informado sobre el plazo fijado para la aceptación.

SUD AMERICA

BRASIL

Línea aérea de pasajeros — La gripe y el carnaval — Olimpiadas en Amberes — El arsenal de guerra — Movimiento comercial — Adquisición de algodón — La agitación en Bahía.

RIO DE JANEIRO, febrero 6 — En breve la firma Handley Page, iniciará el servicio diario de viajes aéreos para pasajeros entre esta capital, San Paulo y Santos y entre estos dos últimos puntos y viceversa.

—Ha quedado convenido entre la dirección sanitaria de esta capital y la prefectura municipal, que en caso de aparecer la gripe con carácter epidémico, se procederá a transferir las fiestas de carnaval.

—El gobierno nacional ha decidido apoyar la resolución de la Confederación Brasileña de Deportes, enviando una representación para tomar parte en las olimpiadas de Amberes.

La aludida confederación telegrafió a la Federación Internacional anunciándole que aceptando su invitación, tomará parte en determinados concursos.

—El ministerio de la guerra, activa el estudio de importantes ampliaciones en el arsenal, a fin de que su desarrollo permita atender la fabricación de municiones para el ejército, en la cual se empleará material nacional.

Se anuncia que de enero a noviembre de 1919 el déficit de la exportación sobre la importación, fué de $20.011 contos.

—Se anuncia que numerosos sindicatos norteamericanos han enviado representantes al Brasil, para realizar grandes compras de algodón en vista de la carestía existente en los Estados Unidos.

—Los telegramas de Bahía, anuncian que el gobierno reprime enérgicamente las tentativas subversivas que realizan en el interior grupos dispersos pertenecientes a la oposición.

En la capital, ciudad de San Salvador, el comercio entendiendo que los choques entre los parciales del situacionismo y de la oposición constituyen una amenaza permanente, ha decidido clausurar mientras la policía no ofrezca amplias garantías.

URUGUAY

La presidencia de la cámara futura — Llegada de vapores — La cartera de guerra y marina — El precio del azúcar — Otras.

MONTEVIDEO, febrero 6. — Quedó arreglado el problema de la presidencia de la futura cámara, motivo de divergencia entre los grupos colorados. La presidencia del primer período será batllista, vierista la del segundo y riverista la del tercero. Los delegados de todos estos grupos se reunen esta tarde.

Procedente de Europa llegó el vapor francés "Aurigny", deteniéndose en la isla de Flores, donde bajaron 40 pasajeros atacados de enfermedades contagiosas.

También llegó el vapor holandés "Frisia", procedente de Amsterdam. Se le detuvo en la isla de Flores.

—Es casi seguro que el general Buquet ocupará a la cartera de guerra y marina.

—Fué designado jefe de estado mayor del [illegible] de brigada Eduardo [illegible].

Además [illegible] importantes nombramientos [illegible].

—El consejo [illegible] adquirirá 500 [illegible] azúcar, de la que llegará [illegible], para expedirla [illegible] consumidores. [illegible] reina gran [illegible] trabajado el precio, vendiéndose la superior a 45 centésimos oro el kilo.

Llegaron, procedentes de Nueva York y consignadas a varios comerciantes de ésta, 350.000 kilos de azúcar.

—Con motivo de partir para Europa el señor Marcelino Allende, los correligionarios lo obsequiarán con un banquete.

Información local de última hora

Sobre la exportación de azúcar al Uruguay

Un telegrama del presidente Brum

Contestación del doctor Yrigoyen

Publicamos el telegrama que hoy dirigió el presidente de la República del Uruguay, doctor Baltasar Brum al doctor Yrigoyen, con motivo del reciente permiso para la exportación de azúcar a Montevideo y la respuesta del primer mandatario argentino.

MONTEVIDEO, febrero 6. — Excelentísimo señor presidente de la República Argentina, don Hipólito Yrigoyen. — Buenos Aires. — Al enterarme de cómo ha solucionado vuestra excelencia la cuestión que encontraba el [illegible] don Daniel [illegible] la exportación [illegible] el gobierno [illegible] Uruguay no hacía [illegible] la forma [illegible] con que [illegible] asuntos [illegible] sean [illegible] que [illegible] dos [illegible] provoca nuevamente, con tan noble gesto, la simpatía de mi país y cumplo, pues, haciendo llegar a vuestra excelencia por ello, las expresiones de su gratitud, junta con las de mi más alta consideración y particular amistad. — Baltasar Brum, presidente de la República Oriental del Uruguay.

"Excelentísimo señor presidente de la república del Uruguay, doctor Baltasar Brum — Montevideo.

El generoso telegrama que V. E. se ha dignado dirigirme y que vivamente agradezco, es propio de la hidalguía del pueblo uruguayo y de su digno presidente.

Reciba V. E. las expresiones de mis más alta y amistosa consideración.—H. Yrigoyen, presidente de la Nación Argentina".

Por su parte, el director de LA EPOCA ha recibido el siguiente despacho del conocido publicista uruguayo doctor Pedro Turena:

"Congratúlome como uruguayo y modesto pionner de confraternidad rioplatense por el gesto simpático y altruista del gran demócrata Yrigoyen al permitir la exportación del azúcar, artículo de primera necesidad, con lo cual contribuye a una política económica tendiente a abaratar la vida y a robustecer el concepto de patria para todos".

EN LA PRESIDENCIA

A la hora habitual llegó a su despacho oficial el presidente de la república.

Subscribió algunos expedientes de distintos ministerios y después se reunió con sus ministros para resolver varios asuntos de sus departamentos.

Pagos realizados hoy

La tesorería general efectuó hoy los siguientes pagos: 20.000 pesos al ministerio de obras públicas, 92.105 al de marina para personal subalterno militar y expedicionarios al desierto, 104.600 al de guerra, por las planillas de guerreros del Paraguay [illegible] de obuses, 2 de artillería y batallón 1.o de ferrocarriles 100.000 al Consejo de Educación, 21.300 al Colegio Pueyrredón; 15.000 al Departamento de Higiene 6.400 a la escuela profesional número 1 y 1467 a la secretaría electoral.

Producción de petróleo

De los yacimientos petrolíferos de Comodoro Rivadavia se le ha informado esta tarde telegráficamente al ministro de agricultura, que los pozos petrolíferos han producido el día 4 del corriente la cantidad de trescientos noventa y seis metros cúbicos de combustible.

En el cuerpo de bomberos

VISITA DEL MINISTRO DE FRANCIA

Ayer por la tarde el cuartel de bomberos de la capital se vió favorecido por la visita del ministro de Francia, señor don Fernando Gaussen, el secretario de la legación señor Bernard, el agregado militar comandante Deuil, el agregado militar subteniente de la Riviére, el capitán de estado mayor señor vizconde de D. Santiago Delalot, el señor Cino López Catán, secretario general de la Agencia Havas y algunos otros distinguidos caballeros que formaban parte de la comitiva.

Estos fueron recibidos por el jefe del cuerpo, coronel D. Juan J. Graneros, su segundo el teniente coronel Vicente Cobas y demás jefes y oficiales, quienes les acompañaron en su recorrida por todas las dependencias del cuerpo, efectuándose luego un simulacro de incendio y de salvamento de personas, así como también distintos ejercicios que fueron vivamente aplaudidos y comentados por los presentes.

La visita prolongóse por espacio de una hora y media y ella respondía a retribuir atenciones recibidas del personal del cuerpo.

cuela.

Nuevo oficial mayor de Instrucción Pública

Se hizo cargo esta tarde del puesto para que fuera recientemente designado el nuevo oficial mayor del ministerio de instrucción pública, don Luis C. Peluffo.

Es el señor Peluffo un viejo y prestigioso radical. Militó en las filas del partido desde el año 1893, habiendo ocupado diversos cargos de [illegible], a los que le llevaron los prestigios de que supo rodearse.

Convencional y delegado al comité de la capital en diversas oportunidades, ha hecho vida de intensa labor patriótica, correspondiéndole en las últimas elecciones presidenciales el honor de ser elector del presidente Yrigoyen.

Ocupará el señor Peluffo un alto empleo en el que sabrá desempeñarse con la altura e inteligencia que le es característica.

Justicia militar

Instrucción de sumarios especiales

Ha llegado de Salta, presentándose en seguida al ministro de guerra, el general de división Gregorio Vélez, nombrado juez instructor especial para levantar un sumario.

Para desempeñar una comisión análoga, ha sido designado también el coronel José S. Ledesma.

El jefe de la 3.a brigada de infantería, coronel Serrato, se ha trasladado a San Nicolás, con objeto de instruir un sumario a las autoridades del regimiento 5 de dicha arma.

Obras Sanitarias de la Nación

Obras en Mar del Plata

El ministerio de obras públicas ha dispuesto que la dirección de las obras sanitarias de la nación proceda a la instalación de cañerías distribuidoras de agua potable en las calles Lavalle entre Falucho y Alberti; Alberti entre Lavalle y Paz; Paz entre Alberti y Rawson; Rawson entre Paz e Irigoyen; Irigoyen entre Rawson y Alberti de la ciudad de Mar del Plata, trabajos que se efectuarán de acuerdo con lo dispuesto en los decretos de fechas agosto 18 de 1908 y mayo 6 de 1918.

ADQUISICION DE CAÑOS DE HIERRO

Se ha autorizado a la misma dirección para que proceda a adquirir directamente, mediante concursos privados de precios que se realizarán con los requisitos establecidos en el decreto de 7 de enero de 1918, la provisión de caños de acero para perforación de pozos semisurgentes destinados a reponer los que se han empleado en diversas obras de provincias.

Alumbrado público

Habilitación y ampliación de alumbrado

La dirección general de alumbrado ha inaugurado con fecha 1.o del actual, en las siguientes calles de Villa Devoto, el servicio de alumbrado público eléctrico definitivo, con lámparas de 600 bujías en las esquinas, y de 400 en mitad de cuadra, retirando las lámparas provisionales de 200 bujías, que existían anteriormente:

Allende esquina Tres Cruces, íd. íd. Navarro, Tres Cruces entre Allende y Benito Juárez, Navarro entre Allende y Benito Juárez, Benito Juárez esquina Tres Cruces, íd íd y Navarro, Tres Cruces entre B. Juárez y M. Paz, Navarro entre B. Juárez y M. Paz, Marcos Paz esquina Tres Cruces, Marcos Paz esquina Navarro, Tres Cruces entre Marco Paz y Segurola, Navarro entre Marcos Paz y Segurla, Segurola esquina Tres Cruces, Segurola esquina F. de Enciso, Segurola esquina Navarro, F. Enciso esquina Navarro, Tres Cruces entre Segurola y Sanabria, Tres Cruces esquina Sanabria, Navarro esquina Sanabria.

La misma repartición, ha procedido a substituir las lámparas de 600 bujías, existentes en la Avenida Alvear desde Puyerredón hasta Ugarteche, Plaza del Congreso y Diagonales Sur y Norte, por otras de 1.000 bujías, colocando además cuatro reflectores con lámparas de 200 bujías, en la estatua de mármol que existe en la plaza Rodríguez Peña.

Asimismo se ha continuado la colocación de lámparas eléctricas provisionales, de 200 bujías, tipo 1|2 watt, en las siguientes calles:

Alvarez Thomas entre Monroe y Blanco Encalada; Colombres entre Inclán y Salcedo; Las Casas entre Avenida La Plata y Muñiz; Las Casas entre Mármol y Muñiz; Las Casas entre Mármol y Treinta y Tres; Las Casas entre Casto y Treinta y Tres; Las Casas entre Castro y Castro Barros: Las Casas entre Colombres y Castro Barros; Salcedo entre Loria y 24 de Noviembre; Danle entre Constitución y Pavón; Danel entre Garay y Pavón; Liniers entre Tarija y Pavón; Barcala entre General Urquiza y Rioja; Maza entre Cochabamba y Constitución; San Salvador entre Arévalo y A. Arguibel; Alvarez Thomas esquina Palpa; Rivadavia entre Donizetti y Homero; Cabrera entre Canning y Aráoz; Gorriti entre Gazcón y Almagro; Pavón entre Maza y Liniers; Pavón entre Deán Funes y Rioja; Arredondo entre General Paz y Amenábar; Arredondo entre Moldes y Amenabar; Cabrera entre Aráoz y Alvarez; Cabrera entre Lavalleja y Alvarez; Humahuaca entre Medrano y Salguero; Canning entre Triunvirato y Camargo; Canning entre Padilla y Camargo; Canning entre Padilla y Murillo; Avenida Alcorta entre Vélez Sársfield y Luzuriaga; Avenida Alcorta entre Anchoris y Luzuriaga.

El mercado de lanares

LA FERIA DE ESTA TARDE

Perspectivas de la plaza

Se inició esta tarde la 29a. feria de la casa José M. de Yriondo y Cía. Concurrieron a ella numerosos interesados, haciéndose la venta de los animales a precios satisfactorio.

En una visita que realizamos a esa casa, cerca de las 5 p. m., pudimos apreciar el interés que en la plaza despiertan estas subastas. Y lo comprueba que hasta el momento de retirarnos se habían efectuado las siguientes ventas:

De la cabaña "Los Pinos", carneros entre $ 380 y 1.800, siendo varios los compradores.

De la cabaña de don Martín de Alzaga, 10 cárneros Lincoln creados a galpón a razón de $ 250 y 320.

De [illegible]

Según se nos manifestó esta feria promete tener buenos resultados, dado el número de personas que se preocupan en la actualidad de la adquisición de este ganado.

Los señores Casares y Diehel iniciarán su feria el 11 del presente, continuándose los días subsiguientes.

Tienen los organizadores de ella, los más optimistas pensamientos acerca de su éxito.

Siendo la época propicia para estos negocios, lo lógico es que el mercado cobre gran actividad, cosa beneficiosa para la economía general del país.

El nuevo gobierno de Santa Fe

Manifestaciones a los candidatos electos

Conmemoración del 4 de febrero

ROSARIO, febrero 6—Los radicales nacionalistas se proponen rectificar públicamente los datos contenidos en el manifiesto publicado ayer en la capital por los demócratas, atribuyéndose la mayoría de los votantes en las elecciones últimas.

Según datos publicados, los demócratas no alcanzan a tener 28.000 sufragantes y los nacionalistas exceden de un número de 30.000, teniendo mayoría de tres mil sobre los demócratas.

Compútanse a favor suyo dos mil votantes que corresponden a los nordistas en los departamentos Las Colonias y Castellanos, y a los sudistas en Vera, además no computan a favor de los nacionalistas alrededor de dos mil electores que corresponden a Caseros y San Lorenzo.

Los nacionalistas afirman haber dado alrededor de tres mil votos a los candidatos disidentes para evitar el triunfo demócrata en éste y otros departamentos.

Tienen la seguridad de haber obtenido más de esa misma cantidad de mayoría sobre los demócratas en las últimas elecciones. Y este número aumentará considerablemente en las elecciones a diputados nacionales donde hay el convencimiento de que saldrán triunfantes.

A los clubs nacionalistas concurren a inscribirse numerosos disidentes, con lo que aumentan considerablemente sus filas en esta ciudad.

Numerosos amigos y correligionarios de los doctores Mosca y Ferrarotti han resuelto asistir al banquete que se organiza en esa ciudad. Lo mismo harán de Santa Fe y otros departamentos.

Se espera la iniciación del escrutinio a efectuarse por la junta electoral el diez del corriente, a fin de conocer los datos exactos de las últimas elecciones, cuyos resultados generales no variarán. Una vez proclamada la fórmula de gobierno que regirá los destinos de la provincia, se reunirá la convención nacionalista con objeto de designar los candidatos a diputados nacionales.

Uno y otro acto tendrán lugar del 18 al 20 del corriente mes.

En Casilda se prepara una fiesta para ofrecer al doctor Cardarelli una bandera bordada por las señoritas de esa localidad para premiar sus esfuerzos y la actividad desplegada en esta campaña electoral.

El domingo se celebrarán en San Lorenzo los festejos organizados para conmemorar el 4 de febrero, fiesta que debió efectuarse ese día, pero que fué postergada por mal tiempo.

El mayor Aguirre, jefe interino del 11 de infantería, representará en el acto al jefe de la 3a. región militar, general Oliveira Cézar. Concurrirán el general Broquen, el secretario señor Portela y numerosos militares y caballeros invitados.

2a. EDICION

Banda Municipal de Música

Concierto al aire libre

La banda municipal de música, de acuerdo con el programa de conciertos que realiza diariamente, dará en el día de hoy, a las nueve de la noche, dos conciertos, uno en la plaza Herrera, y el otro, en Nuevos Mataderos.

Las jiras del Intendente

Visita al stadium de la asociación de empleados del Banco de la Nación

En el parque Avellaneda donde funcionará la colonia de vacaciones

Esta mañana, el intendente municipal, señor Cantilo, defiriendo a la invitación que le hiciera la Asociación deportiva de empleados del Banco de la Nación, concurrió acompañado de su secretario privado doctor Pinto y del director de la plaza de ejercicios físicos a visitar el stadium, recientemente terminada y que la mencionada asociación hizo construir en amplios terrenos de Floresta.

En el local social de la calle Cárrasco 250, aguardaban al intendente municipal las autoridades del club, un gran número de asociados y como una simpática nota, un selecto número de niñas y señoritas, hijas y hermanas de empleados del Banco, que hicieron gentilmente los honores de la casa al visitante.

El presidente de la asociación usó de la palabra, para agradecer la visita del jefe de nuestra comuna y aprovechó la ocasión para ofrecer a la municipalidad los terrenos que circundan el estadio de la asociación a fin de que la municipalidad, proyecte si lo estima conveniente, la construcción de una plaza de ejercicios físicos para uso de los niños de ese barrio.

El intendente con oportunas palabras agradeció la cariñosa acogida que le era dispensada y aceptó el ofrecimiento de la asociación, por cuyo éxito formuló los más lisonjeros augurios.

Después de beberse una copa de champaña, el intendente y sus acompañantes visitaron el stadium [illegible] desde [illegible]

[illegible] trudas. Felicitó el intendente a las autoridades de la institución, por el aporte que ella hace con su Stadium al desarrollo, cada vez más importante de la cultura física en nuestra ciudad, debido a los esfuerzos de las asociaciones como la de los empleados del Banco de la Nación, representa una verdadera y moderna institución deportiva.

Terminada esta visita, el intendente se trasladó al parque Avellaneda, a fin de inspeccionar los trabajos que allí se están realizando, a fin de inaugurar próximamente la primera colonia de vacaciones para niños débiles.

El intendente recogió también una buena impresión por la rapidez con que se ejecutan los trabajos bajo la inmediata dirección del profesor Thamier.

Antes de retirarse el intendente, se detuvo en la escuela de niños débiles que funciona en una sección de ese parque, bajo la dependencia del Concejo Nacional de Educación.

Presenció las clases al aire libre y asistió a presenciar el almuerzo de los niños. Admiró el orden y la ordenada disposición que rige en la es-

Importancia que asumen los embarques de cereales

Exportaciones de productos nacionales efectuadas durante la semana

CIFRAS COMPARATIVAS

Al registrar en la anterior semana el incremento que iban alcanzando las exportaciones de productos del país, consignábamos cifras que denotaban excelentes perspectivas para la colocación de nuestra producción.

En el período comprendido desde el viernes anterior hasta la fecha, las salidas de productos del país operadas por los diversos puertos de la república han asumido proporciones poco comunes, dándose el caso de que, para algunos renglones, la exportación no registra cifras de tanta importancia. Como signo que justifica lo que dejamos expuesto, anotamos la cantidad de 1.100.580 toneladas de cereales, que representa el monto de lo exportado en lo que va del corriente año. En igual período del año precedente los embarques anotaban la cantidad de toneladas 316.982 de los mismos productos. Bastan no más estas cifras para dar una idea clara de la importancia progresiva que van asumiendo las exportaciones de nuestra producción. Demás está decir que, desaparecidas ciertas dificultades de orden económico y político que afectan a los países que se surten en nuestro mercado, las salidas alcanzarán todo el desarrollo que las necesidades del consumo exterior exigen. Podremos, pues, comprobar en poco tiempo, el excelente destino que le espera a los más destacados rubros de nuestra economía.

Damos a continuación el detalle de lo exportado durante la semana que se reseña, con las cifras comparativas que sirven de cotejo.

Referente a los cereales salieron en esta semana: 119.834 toneladas de trigo; 95.939 de maíz; 17.931 de lino y 18.539 de avena.

Estas exportaciones tuvieron lugar por los puertos que a continuación se expresa, en las siguientes proporciones:

Trigo: por el de Buenos Aires, 36.462 toneladas; por los del Rosario y San Lorenzo, 32.927; por el

CONFERENCIA INTERNACIONAL DE WASHINGTON

Proyectos de convención adoptados

Edad de admisión de los niños en los trabajos industriales

Trabajo nocturno de las mujeres en los establecimientos industriales

Continuamos la publicación de las conclusiones sancionadas en la conferencia internacional de Wáshington, insertando el proyecto de convención fijando la edad de admisión de los niños en los trabajos industriales.

Dice el mencionado proyecto:

"La Conferencia General de la Organización Internacional del Trabajo de la Sociedad de las Naciones.

Convocada en Wáshington por el gobierno de los EE. UU. de América, el 22 de octubre de 1919.

Después de haber decidido adoptar diversas proposiciones relativas al "empleo de los niños; edad de admisión al trabajo", cuestión comprendida en el cuarto punto de la orden del día de la sesión de la Conferencia realizada en Wáshington, y

Después de haber decidido que esas proposiciones sean redactadas en forma de proyecto de Convención Internacional.

Adopta el proyecto que sigue, y que será ratificado por los miembros de la Organización Internacional del Trabajo, conforme a las disposiciones de la parte relativa al Trabajo, al Tratado de Versailles de 28 de junio de 1919, y del Tratado de Saint Germain, del 10 de septiembre de 1919.

Expone el artículo primero cuáles serán considerados "establecimientos industriales" para aplicar la presente convención, reiterando lo dicho en el proyecto relativo al trabajo nocturno de los niños que publicamos en nuestra segunda edición de ayer.

Art. 2.o — Los niños menores de 14 años no pueden ser empleados o trabajar en los establecimientos industriales, públicos o privados, o en sus dependencias sino a excepción de aquellos en los que sólo se emplean los miembros de una misma familia.

Art. 3.o — Las disposiciones del artículo segundo no se aplicarán al trabajo de los niños en las escuelas profesionales, a condición de que este trabajo sea aprobado y legislado por la autoridad pública.

Art. 4.o — A fin de permitir el control de la aplicación de las disposiciones de la presente convención, todo jefe de establecimiento industrial deberá llevar un registro de inscripción de todas las personas de menos de 16 anos empleadas por él, con la indicación de la fecha de su nacimiento.

Art. 5.o — En lo que concierne a la aplicación de la presente convención al Japón, quedan autorizadas las modificaciones al artículo 2.o que siguen:

a) Los niños de más de 12 años, podrán ser admitidos al trabajo, si han terminado su instrucción primaria.

b) En lo que concierna a los niños entre los 12 y 14 años, ya en el trabajo, podrán ser adoptadas disposiciones transitorias.

Las disposiciones de la ley japonesa actual, que admite a los niños de menos de 12 años en ciertos trabajos fáciles, ligeros, deberán ser derogadas.

Art. 6.o — Las disposiciones del artículo 2.o no se aplicarán a la India, pero en la India, los niños de menos de 12 años no serán ocupados [...] las manufacturas que emplean fuerza motriz y que ocupan más de 10 personas.

b) En las minas, canteras e industrias extractivas de todas clases.

c) En el transporte de pasajeros o de mercaderías, en servicios postales por ferrocarriles y en la manipulación de mercaderías en los diques, muelles y andenes, con excepción del transporte a mano.

Los artículos 7, 8, 9, 10, 11, 12, 13 y 14 se refieren a las ratificaciones oficiales de la convención y demás detalles referentes a la efectividad de las disposiciones adoptadas, siendo su redacción la misma que contiene al respecto el proyecto publicado ayer.

Del proyecto relativo al trabajo nocturno de las mujeres, tomamos las siguientes resoluciones:

Art. 2.o Para la aplicación de la presente Convención, el término "noche" significa un período por lo menos de 11 horas consecutivas, comprendiendo el intervalo transcurrido entre las 10 de la noche y las 5 de la mañana.

En los países en los que ningún reglamento público se aplique al empleo de mujeres durante la noche, en los establecimientos industriales, el término "noche" podrá provisoriamente y durante un período de tres años, significar, a discreción del gobierno, un período de diez horas solamente, el que comprenderá el intervalo transcurrido entre las 10 de la noche y las 5 de la mañana.

Art. 3.o Las mujeres, sin distinción de edad, no podrán ser ocupadas durante la noche en ningún establecimiento industrial, público o privado, ni en ninguna dependencia de estos establecimientos, sino a excepción de los estabelcimientos donde sólo se emplean los miembros de una misma familia.

Art. 4. El artículo 3.o no se aplicará:

a) En caso de fuerza mayor, cuando en una empresa se produce una interrupción en la explotación, imposible de prevenir, y que no tiene un carácter periódico.

b) En los casos en que el trabajo se aplique, sea a materias primas, sea a materias en elaboración que sean susceptibles de alteración muy rápida cuando ello resulta necesario para salvar esas materias de una pérdida inevitable.

Art. 5.o En la India y en Siam, la aplicación del art. 3o. de la presente convención, podrá ser suspendida por el gobierno, salvo en lo que concierne a las manufacturas (fábricas), tal como parecen definidas en la ley nacional.

Una notificación para cada una de las excepciones, será hecha a la oficina internacional del trabajo.

Art. 6.o En los establecimientos industriales sometidos a la influencia de las estaciones, y en todos los casos en los cuales circunstancias excepcionales lo exijan, la duración del período nocturno indicado en el artículo 3o., podrá ser reducida a 10 horas durante 60 días por año.

Art. 7.o En los países en los que el clima convierta el trabajo diurno en particularmente penoso, el período nocturno puede ser más corto que el fijado por los artículos pertinentes, a condición de que un descanso compensatorio sea acordado durante el día.

---

de La Plata, 21.185 y por el de Bahía Blanca, 29.260.

Maíz: por el de Buenos Aires, 58.706 toneladas; por los del Rosario y San Lorenzo, 14.946; por el de La Plata, 5.709; por el de San Nicolás y por varios, 5.268.

Lino: por el de Buenos Aires, 9.826 y por los del Rosario 3; San Lorenzo, 8.105 toneladas.

Avena: por el de Buenos Aires, 2.265 toneladas; por el de La Plata 4.213 y por el de Bahía Blanca, 11.701.

Comparados los embarques de la presente semana, con las salidas operadas en la anterior, se desprenden las siguientes cifras:

	Actual	Ant.
Trigo	119.834	157.384
Maíz	95.939	72.941
Lino	17.931	18.429
Avena	18.359	7.789

Estas cantidades parciales arrojan los siguientes totales: en esta semana 252.243 toneladas y en la anterior 256.543.

Por lo que se refiere a lo exportado en lo que va del corriente año, las exportaciones registradas fueron las siguientes, comparadas con las efectuadas en igual período del año precedente:

	1920	1919
Trigo . . .	573.664	116.959
Maíz . . .	400.584	152.276
Lino . . .	83.281	9.224
Avena . . .	43.051	38.493
Totales:	1.100.580	316.982

En la presente semana salieron 5.964 toneladas de harina; en lo que va del año, 28.779.

De cebada las exportaciones alcanzaron la cifra de 638 toneladas; y en lo que va del año 3.458.

De alpiste las salidas registradas en el presente año, alcanzan a 653 toneladas, y en la presente semana, a 19.

Por lo que respecta a los embarques de lanas se registró la salida, por el puerto de la capital, de 4013 fardos, consignados así: 1868 a Dunkirk; 1105 a EE. UU. de Norte América y 1040 a Inglaterra. En la anterior semana los embarques sumaron 12.838 fardos.

En cuanto a las carnes congeladas exportadas durante el período que se reseña, se registró la salida de 57.985 cuartos de vacuno; 12.601 reses de carnero y 3.870 de cordero.

Escuela Comercial Superior de Mujeres

Una institución de estudios prácticos

Entre los establecimientos educacionales que posee el país, sostenidos por el superior gobierno de la nación, merece citarse por su orientación eminentemente práctica, la escuela superior comercial de mujeres, situada en la calle Bolívar 355, a cargo de la señora Eusebia S. de Rojas y de la señorita Emilia Salga, directora y vicedirectora respectivamente del útil instituto de enseñanza.

De un tiempo a esta parte, se observa en dicho establecimiento un aumento considerable en su inscripción, atribuible, sin duda alguna, a que nuestras jóvenes estudiantes comienzan a darse cuenta de la practicabilidad inmediata de los conocimientos que allí se adquieren en las nobles tareas del comercio. Abierta la inscripción en la segunda quincena del mes anterior, cursos que próximamente se inaugurarán, prometen tener una población escolar considerable.

Esta escuela da varios títulos de competencia; así a las estudiantes que hubieren cursado tres años las acredita como dependientes idóneos de comercio, a las que hubiesen concurrido cuatro años y aprobado las materias correspondientes, le expide el título de tenedores de libro y a las que termina los cinco cursos que comprenden todo el ciclo de la enseñanza les da el título de Perito Mercantil.

Dado el exceso de maestros sin puesto, los padres de familia debrían pasar por este instituto, consultar la orientación de su enseñanza y si esta se adapta a las modalidades de su niña, proporcionarle una carrera práctica de halagadores resultados en la lucha por la existencia. Una demostración real de los frutos que proporciona este aprendizaje es el buen número de empleadas de Banco, egresadas de esta escuela, quienes gozan de excelentes sueldos, con seguridades de hacer una carrera productiva tan elevada y de acuerdo a las aptitudes femeninas, como la educacional.

GUERRA Y MARINA

DISTRITO MILITAR 39

En la fecha se ha dado a conocer un decreto por el que se nombra jefe del distrito militar núm. 39 (Resistencia) al teniente coronel Tomás S. Bustamante.

TRIBUNAL DE CLASIFICACIONES

Esta mañana celebraron sesión los miembros del tribunal de clasificaciones militares que preside el general Ricchieri.

La junta no volverá a reunirse hasta el martes próximo.

GENERAL OLIVEIRA CESAR

Esta tarde concurrió al departamento de guerra, entrevistándose con el doctor Moreno, el comandante de la 3a. división de ejército, general Oliveira Cézar.

VIAJE DEL "9 DE JULIO"

En su viaje de regreso al país, procedente de Méjico, ha llegado a Pernambuco el crucero "9 de Julio".

CAMBIOS DE DESTINO

Han pasado.

Al regimiento 4 de caballería, el capitán Guillermo C. Hang; al 10 de dicha arma, el capitán Pedro Anello y teniente 1.o Ernesto Villarmel Puch; al 9 del arma citada, el teniente 1.o Luis A. Benegas.

DE LA PLATA

SESION EN EL SENADO

Bajo la presidencia del señor Rendón, se reunió esta tarde la cámara de senadores, con la presencia de 21 de sus miembros.

A moción del senador Verduga, se aprueba en general el presupuesto de 1919, para los meses de enero a abril, del corriente año, venido en revisión de la cámara de diputados.

Habla después el senador Pavón, para que se dé un mes de aguinaldo al personal de servicio del senado; moción que amplía el señor Massó en el sentido de que se hiciera extensivo a todo el personal. Discutida la moción pasó a comisión.

Se resolvió reunirse mañana a las 11, para tratar el presupuesto en particular. Después se pasó a sesión secreta.

El senado prestó acuerdo para los siguientes nombramientos propuestos por el ejecutivo:

Doctor Horacio Segovia, agente fiscal; doctor Pedro Fabián Méndez, defensor de pobres y ausentes en el departamento del Centro; doctor Antonio Amaya, camarista en La Plata; doctor Luis Delleplane, camarista en Mercedes; doctor Samuel Uzal Deheza, fiscal de cámara en Mercedes.

Los nombramientos de los señores Manuel Fraga, David Cordiviola y Angel Bregazzi, para integrar el directorio del Banco de la Provincia, pasaron a comisión.

Actuación del cuerpo de bomberos de la capital

UNA FELICITACION

La firma Estrabou y Cía., propietaria de la Ferretería Francesa, ha dirigido una conceptuosa nota de felicitación al cuerpo de bomberos de la capital por su actuación hace pocos días en un comienzo de incendio en dicho establecimiento comercial.

La nota en cuestión iba adjunta a un cheque por la suma de mil pesos para ser distribuída entre el personal de la tropa del cuerpo que participó en el suceso.

He aquí la comunicación de referencia:

Buenos Aires, febrero 2 de 1920.

Al señor jefe del cuerpo de bomberos de la capital.—Presente.

Señor jefe: Con motivo del principio de incendio ocurrido esta madrugada en nuestro establecimiento comercial, nos dirigimos a Vd. agradeciéndole por la rápida y eficaz intervención del cuerpo de bomberos a sus órdenes, que debido a la inteligente y enérgica dirección de sus jefes y oficiales y a la actividad del personal de tropa, se ha podido dominar el fuego en poco tiempo, limitando los perjuicios a los extrictamente inevitables, salvando así cuantiosos intereses.

En reconocimiento a la acción meritoria desplegada, nos tomamos la libertad de incluir un cheque por la suma de mil pesos moneda nacional, rogando a Vd. quiera tener la bondad de hacer distribuir, según su buen criterio, entre las clases y tropas que han intervenido en el siniestro.

Nos servimos de esta oportunidad para saludar a Vd. con nuestra más distinguida consideración.—Fdo. Estrabou y Cía. Ferretería Francesa, calle Pellegrini esquina Rivadavia.

Sesión del senado

ASUNTOS EN REVISION

Duodécimos para Febrero y Marzo

A las 5 y 5 de la tarde, bajo la presidencia del señor Villanueva entra a sesionar el senado, justamente con el número de "quorum" en el recinto.

Después de aprobada el acta de la sesión anterior, la secretaría da cuenta de los proyectos venidos en revisión sobre el régimen azucarero y derecho de exportación. Este último en su artículo 2.o deroga el artículo 7 de la ley 10.349.

A moción del señor Zabala se resuelve tratar sobre tablas y son aprobados sin modificación, quedando convertidos en ley.

También tuvieron sanción definitiva la insistencia de la otra cámara en el duodécimo de febrero y el nuevo duodécimo para marzo.

Otro asunto al que se dió entrada es la comunicación de diputados informando, de acuerdo con el art. 57 de la constitución, que ha suspendido sus sesiones hasta el 10 de marzo próximo.

El senado, de acuerdo con lo resuelto por la cámara de diputados, no sesionará hasta el 10 de marzo.

PROVINCIAS

MENDOZA

Manifiesto radical. — Adhesión al presidente de la nación. — Llamado al pueblo mendocino.

MENDOZA, febrero 5. — Firmado por la junta provisoria de gobierno del partido Radical se acaba de dar a la publicidad un manifiesto explicando al pueblo de la provincia, el momento político actual. Al final dicho manifiesto dice así:

"Conocemos la palabra y pensamiento autorizado del gobernador señor Ricardo Báez; el pueblo conoce sus antecedentes personales y políticos y puede estar seguro de que ese pensamiento firme e inquebrantable sabrá imponer a todos sus actos el actual gobernador de la provincia". Y continúa luego: "Al enarbolar la vieja bandera del partido hacemos un llamado al pueblo y a todos los correligionarios para formar en sus filas, así como pedimos su concurso para el actual gobierno; ratificamos nosotros nuestra adhesión hacia el primer presidente radical doctor Hipólito Yrigoyen, que hoy como antes habrá de contar con la firme adhosión del radicalismo mendocino".

Radicalismo — El triunfo de Santa Fe — El 4 de febrero

MENDOZA, febrero 6 — Reunióse ayer la junta provisional del gobierno del partido Radical, y designó presidente al diputado nacional Francisco Rubilar, vice al senador Jesús Romero, secretario al senador Manuel Molina; vocales: diputado Eduardo Godoy, señor Raúl García, señor Clodomiro Soto, tesorero senador Nicolás Elena Colomer.

Resolvióse asimismo conmemorar el 4 de febrero y designar director del diario "El Radical", al señor Manuel Torres Ibáñez.

El domingo próximo se realizará en los departamentos varios mitings de propaganda política organizados por el partido Radical.

Jubilosamente ha sido recibida entre el elemento radical la noticia dada ayer por "La Palabra", sobre el triunfo radical en Santa Fe.

MENDOZA, febrero 6. — Conforme anunció el ejecutivo, se destinó veinte mil pesos a favor de las víctimas de la inundación.

—Se nombró gerente del banco de préstamos y Ahorro a D. Salvador Segura; director de estadística a D. Julio Sevilla en reemplazo de D. Víctor Montagne.

Inauguración del comité radical de Guaymallén. —Conmemorando la revolución del 4 de Febrero. — Banquete radical.—Nuevas adhesiones — Otras. —

MENDOAZ, febrero 6. — El partido Radical que preside el diputado nacional señor Rubilar constituyó en el día de ayer el comité departamental radical de Guaymallén en las siguiente forma:

Presidente, Aníbal Cabrera; vice, Simón Sara; secretarios, Rómulo Jones y N. Fourrod; tesorero, Daniel Vietti; convencionales, Rómulo Jones, Simón Sara, Juan Rodríguez, Emilio Angel y Daniel Vietti.

—En conmemoración del 4 de Febrero fué servido anoche un gran banquete en el salón blanco de la casa Bassi. Asistió a este acto un buen número de afiliados al partido Radical. Los comensales vivaron entusiastamente al presidente doctor Hipólito Yrigoyen.

—Enviaron su adhesión al partido Radical que preside el señor Rubilar los senadores señores Ricardo Encina, Pedro Escudé, Egidio Casnati y José Federico Moreno.

El valor de las letras — Tentativa de unificación — Nombramientos.

MENDOZA, febrero 6. — El gobernador Báez, a fin de unificar el valor de las letras de tesorería, que ahora sufren los quebrantos del 3 por ciento, ha provocado una reunión de todos los gerentes de los Bancos de la localidad para tratar esta cuestión de vital importancia y que tanto afecta a la vida comercial de la provincia. La reunión tendrá lugar en el curso de la presente semana, en el despacho del gobernador con asistencia de los ministros del poder ejecutivo.

—Se nombró secretario contador general a don Benedicto Mastronardi.

En comisión, ha sido nombrado juez de comercio el doctor Belindo Sosa Carrera, y fiscal civil al doctor César Reynalds.

Visita a las termas de Cacheuta — Renuncia del superintendente de irrigación.

MENDOZA, febrero 6 — El gobernador acompañado del ministro de obras públicas señor Ortega y del subsecretario de industrias ingeniero técnico Luis Fourcade, practicaron una visita a las termas de Cacheuta con el objeto de inspeccionar de cerca los perjuicios últimos.

Conferenció con el letrado Antonio López Gálvez y con el vicepresidente del directorio de las Termas de Cacheuta señor Repetto para resolver la forma de refaccionar las termas evitando mayores daños.

—El capitán Almonacid salió con dirección a la cordillera para practicar estudios con el objeto de preparar el próximo vuelo trasandino.

—Renunció el superintendente de irrigación señor Federico Segura.

—Prosigue con éxito la colecta pro inundados.

JUJUY

Decreto de convocatoria a elecciones. — El ferrocarril a La Quiaca. — Su interrupción. — Renuncia. — En el radicalismo local.—

JUJUY, febrero 6 — Firmóse el decreto de convocatoria para elegir un diputado por esta provincia por el período de dos años.

—Debido a las fuertes lluvias caídas en ésta, interrumpióse en varias partes el tráfico del ferrocarril a La Quiaca, no pudiendo correr el tren por el mismo motivo.

—El señor Jorge Aparicio, secretario del comité del doctor Claros, renunció indeclinablemente de su cargo por la campaña de difamación que se hace actualmente, ingresando al partido radical que apoya al gobierno. Este prepara en el club Leandro N. Alem varias conferencias donde daránse vales para el reparto de víveres para celebrar el aniversario de la revolución del 4 de Febrero.

SANTIAGO DEL ESTERO

Política — Carnaval — Escuela de Artes y Oficios — Enlaces — Enfermos — Viajeros.

LA BANDA, febrero 6 — Los afiliados radicales de esta ciudad han recibido con intenso júbilo la noticia del triunfo santafesino que consagra la fórmula Mosca y Ferrarotti para la primera magistratura de esa provincia. Los comités radicales se han dirigido a los de Santa Fe, felicitándolos por la victoria obtenida.

—Prosiguen con entusiasmo los trabajos para festejar el carnaval en esta ciudad. La comisión encargada de aquellos, dirigióse a la municipalidad, pidiendo la oficialización del corso. Dicha comisión está formada por los siguientes vecinos:

Honoraria: señor Manuel Ruiz, doctor Arturo Cuevillas, Pío D. Dominici, Abrahan Kozameh, Daniel Herrera.

Comisión directiva — Presidente Benvenuto Giannoni, vicepresidente José Pagnoni, secretario Antonio Maguna, tesorero Pedro Bessone, vocales Ramón R. Pérez, Guillermo Renzi, Arturo Venturini, Julio Marcos, Víctor Chazarreta, Agustín Perversi, Juan D. Truco, J. del C. Maidana, Jesús Fernández, Enrique Said y Pedro Bobba.

—El gobierno nacional ha votado la suma de 15.000 $ m|n. para ensanche del local que ocupa la escuela nacional de artes y oficios.

—En breve se realizará el enlace del señor Luis B. Gallardo con la señorita Jacoba Heredia. Con tal motivo, los amigos de aquel le ofrecerán un lunch y baile en el hotel Victoria.

—Mañana son esperados de esa los señores Darío Patrizi y Raúl Mazza.

—A Buenos Aires, el señor Juan B. Guzmán.

SAN LUIS

Entusiasmo cívico — Preparativos radicales — Venta de bolsas

MERCEDES, febrero 6 — Ha sido recibida con gran júbilo en el radicalismo de ésta la noticia del acercamiento de las fuerzas radicales de la provincia, lo que hará grandioso el triunfo en las elecciones de marzo.

—El comité departamental reuniráse mañana para elegir representantes a la convención, a celebrarse en San Luis el corriente mes.

—Están disponibles en la Defensa Agrícola quince mil bolsas de trigo, nuevas, para los colonos, al precio de 65 centavos flete pago a destino.

LA PAMPA

El triunfo radical en Santa Fe — Concejo deliberante — Otras

QUEMU QUEMU, febrero 6 — Ha causado gran regocijo en el elemento radical el brillante triunfo de los correligionarios de Santa Fe, descontándose desde ya un ejemplar gobierno de los doctores Mosca y Ferrarotti.

—Han sido designados para integrar el honorable concejo municipal los señores Martín Borthivy e Ireneo Fernández, prestigiosos vecinos del departamento.

—Se activan los trabajos para la celebración de las fiestas de Carnaval.

—La municipalidad ha ordenado el arreglo de la plaza San Martín, a la que se le dotará de más bancos y lámparas eléctricas.

—El balance presentado por la comisión directiva de la Sociedad Patriótica Argentina de Beneficencia, arroja un saldo líquido de pesos 4.066.

Jira de un inspector

ABRAMO, febrero 6 — Pasó por esta localidad el agrónomo regional ingeniero Godoy, comprobando el estado de los campos y dando instrucciones a los colonos para el mejor aprovechamiento de la tierra.

MISIONES

Levantamiento del censo — Policiales — Próxima asamblea provincial — Las fiestas del Carnaval.—

POSADAS, febrero 6 — Continúan con toda actividad los trabajos del censo de esta gobernación, habiéndose nombrado ya la comisión que se hará cargo de él.

—El subcomisario Vicini, en compañía de dos oficiales, capturó un contrabando en la jurisdicción marítima.

—Grata impresión causó en este territorio el número especial de LA EPOCA.

—Reina gran entusiasmo, con motivo de la próxima asamblea provincialista.

—Continúan con gran actividad los preparativos para festejar el Carnaval.

PALACIO DE JUSTICIA

SENTENCIAS CIVILES

El juez de lo civil, doctor César A. Campos, por la secretaría Padilla, dictó sentencia en los siguientes juicios:

Don Juan Andreotti contra don Nicolás D'Ugo, por cumplimiento de un contrato de compraventa; admite la demanda, con costas.

—Don Andrés Macaccini contra don Emilio Ponce, por cobro de pesos; condena al demandado, con costas.

—Por la secretaría González del Solar, el juez Fernando Colombres falló hoy el juicio que sigue la municipalidad de la capital contra don Pedro Romani, por cobro de pesos, condenando al demandado, con costas.

CAUSA CRIMINAL

El fiscal del crimen, doctor Victorino Ortega, dictaminó hoy en la causa seguida contra Augusto González, argentino, de 22 años, soltero, corredor de comercio, por hurto, solicitando la pena de dos años y seis meses de prisión.

Instrucción pública

ESCUELA SUPERIOR DE COMERCIO SUD

Las matrículas para tercer año se expedirán los días 7 y 9 (sábado y lunes) próximo.

Para cuarto y quinto año se expedirán los días 10 y 11 respectivamente.

Horas de secretaría: de 8 a 10 de la mañana.

ESCUELA N. DE PROFESORAS Pte. ROQUE SAENZ PEÑA

Del 9 al 14, se reciben solicitudes de ingreso al curso de profesorado, deben estar acompañadas del boletín de clasificaciones de 4.o año.

CRONICA SOCIAL

Dado el numeroso pedido de palcos es doble descontar desde ya el éxito del Corso Cabildo, en Belgrano.

La comisión no desmaya en el empeño de conseguir que este año el resultado supere al éxito conseguido en los anteriores.

Hasta ahora han retenido palcos las familias de

Small, Viera, Vacari, Bergara, Repetto, Barrenechea, De Cristóbal, Morelli, Flavia, Bacigaluppi, Gigliani, Urquiza, Sastre, Panedo, Durand, Renubo, Jacobo, Martínez, Andrade, Salas, Lagos, Jones, Sañudo, Malarsky, Terasos, Silva, Tripeglia, Costa, Tarela, Montes de Oca, Miramón, Gil Juárez, Fernández, Candiotti, Otaño, Pochat, Daveredo, Salazi, Armando, Hagen, Crossi, Durañona, Santillán, Palazo, Rovida, Smith, Adamo, Díaz, Nocerino, Ramico, Consiglieri, Facio, Lasponmaderes, Turini, Torrad, Alvarez, Way, Bazzi, Barcina, Pellegrini, Storni, Dovgall, Mazzini, Moniola, Gómez, Lonescro, Israel, Cassino, Prirsio, Mangrini, Morel, John, Storiza, Pavia, Mujica, Anello, Linca, Kroch, Martín, Fero, Jacoritz, Escobedo, Lucchi, Siddera, Lecuberry, Apraiz, Erizi, Biedel, Sanguinetti, Silvestre, Islander, Negri, Muller, Montana, Devoto, André, Cabrera, Chacón, Rosa, Sosa, Kortz, Olivera, De la Vega, Mosquera, Bronli, Cassella, Rusall, Iñiguez, De las Carreras, Flores Pasce, Brown, Cárrega, Sesó, Lambrusquini, Valle, Sardel, Ruggi, Russeman, Rubiat, Cechán, García, Apericio, Pucciani, Revilla, Garmendia, Delgroso, Lagos, Etcheverry, Aguilar, Sarmiento, Verdier, Cortés, Córdoba, Velázquez, Maffei, Otamendi, Wegener, Berés, Drago, Nocetti, de la Serna, Wilsselmann, Solari, Wallandecff, Conde, Laplacette, Valle, Pourtalé, Ramos, Armando, Forcada, Palomino, Marval, Lértora, Velazco, Santillán, Villar, Rúa, Thomas, Garay, Saavedra, Nicamon, Sturiza, Nuñez, Amuchástegui, Lima, Aráoz de Lamadrid, Lamas, Besares, Delcasse Merón, Cánepa, Ferrari, Drucacoff, Salguero, Smith.

* * *

De Mar del Plata:

El 14 del corriente se inaugurarán los nuevos salones de la escuela Stella Maris con una fiesta de caridad, cuyo producto será a beneficio de la misma escuela.

Bonitos pasajes del cuento de Perrault "La bella durmiente del bosque" serán representados en cuadros vivos, interpretándolos un núcleo de niños de familias conocidas.

—A beneficio del hospital Mar del Plata se realizará el miércoles próximo en el teatro Odeón, una fiesta infantil organizada por una comisión de damas que preside la señora Gabriela Acosta de Ocampo.

En un entreacto se realizarán rifas de gallinas, petizos, conejos, juguetes, etc., estando incluídos los números del sorteo en las entradas.

* * *

En la iglesia del Espíritu Santo será consagrado el 12 del corriente el enlace de la señorita Inés Volanté con el señor Enrique Anselmi.

Serán padrinos la señora Angela V. de Daponte y el señor José De Riso.

Testigos del acto civil serán el doctor Joaquín Llambías, por la novia, y el señor Ildefonso G. Ramos Mejía, por el novio.

Los desposados pasarán una temporada en Olivos.

* * *

Han partido:

Para Capilla del Monte, el señor Antonio Emmamelli y familia, la señora Clotilde E. de Sordelli, sus hijos Ethel y Jorge Augusto y la señora Ethel D. de Moos.

* * *

Es muy delicado, el estado de la señora Sara de la Serna de Gandulfo.

—Sigue siempre delicada, la señora Sofía Esquivel de Villegas.

—Más aliviada la señorita Mercedes Moreno.

Mundo comercial

EXTERIOR

MAIZ

CHICAGO, febrero 6 — Para cotizaciones en mayo, apertura, 132 1|4; intermedia, 131; clausura anterior, 132 3|4.

Para entregas a efectuarse en julio fueron anotadas estas cotizaciones: apertura, 127 1|2; intermedia, 128; clausura anterior, 129 3|4.

LINO

DULUTH, febrero 6 — Aquí fué negociado hoy el lino a entregar en enero, a estos precios: en la apertura, 4.70; intermedia, 450; clausura anterior, 490.

Para entregas a efectuarse en julio, apertura, 391; intermedia, 390; clausura anterior, 430.

MERCADO COMERCIAL DE LONDRES

LONDRES, febrero 6 — Las cotizaciones obtenidas hoy por los diversos valores realizados en la Bolsa de Comercio de esta, son las siguientes:

Tipo de descuento del Banco Inglaterra, a	6 o|o
Cons. británicas, 1 1|2 o|o	50
Empréstito nacional 1897, 4 o|o, ley 3378, a . . .	56.—
Emp. Arg. de Obras Públicas, 1880, 5 o|o. . . .	89.—
Emp. Arg. de Conversión de 1889, de 4 1|2 o|o .	75.—
Emp. Arg. Interno de 1909, 5 o|o	86.—
Provincia de Buenos Aires, 3 1|2 oro, 1906 a . . .	53.—

BOLSA DE PARIS

PARIS, febrero 6. —

Renta francesa de 3 o|o . .	59.—
Id id de 4 o|o (1917) a . .	71.50
Id id de 4 o|o (1918) a . .	71.15
Id id de 5 o|o a	87.55

TITULOS ARGENTINOS EN LONDRES

LONDRES, febrero 6—

Fueron realizados hoy en la Bolsa de ésta los siguientes títulos:

Banco de la Provincia de Buenos Aires 3 1|2 o|o, a 52.

Banco Anglo Sud Americano, a 12 1|2.

Ferrocarril Oeste de Buenos Aires, a 86 1|2.

Ferrocarril del Sur, a 85 1|2.

Ferrocarril Central Argentino, a 70.

Ferrocarril Buenos Aires al Pacífico, a 68.

Ferrocarril Central Córdoba (preferidas), a 32.

Ferrocarril de Entre Ríos, (ord), a 44 1|2.

Cía. Primitiva de Gas (ord.), a 1 3|4.

Id id id (pref.) a 3 5|8.

Cía. Sansinena (obs. hip.) a 97.

Cía. de Tierras La Forestal (ord.), a 50.

Cía. Carnes congeladas British y Argentine (ord.), 7 8|9.

Harrods Bs. Aires 6 1|2 o|o (pref.) a 1 7|6.

PARIS, febrero 6. —

Renta francesa de 3 o|o . . 59.—

MERCADOS NORTEAMERICANOS

Las diferencias de las cotizaciones en los centros de negocios de cereales de esta plaza son las que se expresan a continuación:

Operaciones de apertura

Chicago:		
Maíz diciembre		1|8
Maíz mayo		3|8
Duluth:		
Lino noviembre		a|c.
Lino diciembre		s|c.

Operaciones de intermedia

Chicago:		
Maíz diciembre	—	1 1|8
Maíz mayo	—	1 3|4
Duluth:		
Lino noviembre	—	5
Lino diciembre	—	6

INTERIOR

BOLSA DE COMERCIO

Primera rueda

Cédula hipotecaria argentina de 6 o|o antigua emisión, al contado: 63.000 a 86.50; 65.000 a 86.70; 11.000 a 86.50; 6.500 a 85.80; 20.000 a 88.30.

Id para febrero 7: 60.500 a 86.80; 10.000 a 86.50; 5.000 a 86.10, 10.000 a 85.30.

Id para febrero 9: 87.000 a 85.50.

Id para marzo 31: 265.000 a 85.

Id para fin de mes: 35.000 a 86.60; 40.000 a 86.

Id para fin de mes: 35.000 a 86.60; 40.000 a 86.

Id para abril 30: 147.000 a 86; 100.000 a 85.

Id de 6 o|o, 1.a serie, al contado: 9.000 a 90.60.

Id para febrero 7: 22.000 a 90.60.

Id de 6 o|o, 3.a serie, al contado: 27.000 a 89.80.

Id de 6 o|o, 4.a serie, al contado: 5.500 a 89.80; 19.000 a 89.50.

Id de 6 o|o, 5.a serie, al contado: 17.500 a 88.10.

Id para febrero 9: 3.500 a 88.10, 39.000 a 87.70.

Id de 6 o|o, 6.a serie, para febrero 7: 200.000 a 87.

Id para febrero 9: 340.100 a 87.50; 39.000 a 87.40.

Cédulas nacionales, serie K, para febrero 7: 12.500 a 79.

Crédito argentino de 1905, para abril 15: 20.000 a 70.50.

Id de 1909, para abril 15: 90 mil a 62.

Empréstito de 1911, de 4 1|2 o|o, para abril 15: 50.000 a 54.75; 6.600 a 54.70.

Bonos municipales de pavimentación (semestrales), al contado: 2.500 a 66.

Id (trimestrales), para marzo 31: 16.000 a 65.

Certificados municipales de 7 o|o, al contado: 53.000 a 89.

Deuda interna consolidada provincia de Buenos Aires, de 6 o|o, 2.a serie, para febrero 9: 1.500 a 72.

Id para fin de mes: 16.500 a 70.50.

Para marzo 31: 30.000 a 70.

Province of Buenos Aires de 3 1|2 o|o, para marzo 31: 50.000 a 39; 22.000 a 38.50.

Id para abril 15: 35.000 a 38.50.

Caminos afirmados provincia de Buenos Aires, para febrero 9: 11 mil a 56, 16.000 a 55.80.

La Primitiva (bolsas), para febrero 9: 50 a 175.

Cía. Sansinena, al contado: 50 a 150.

Id para fin de mes: 10 a 49.50.

La Argentina de Edificación, para febrero 9: 100 a 59.

¿Necesita Vd. dinero?
CONCURRA A
"LA MERCANTIL"
y lo tendrá en el acto
Esta antigua y acreditada casa [...] hoy paga el más alto precio por brillantes y pólizas de empeño.
LAVALLE 886 U. T. [...]
SERIEDAD Y RESERVA

Banco Francés, al contado: a 37.

Id para febrero 9: 350 a 37.

Id para abril 15: 100 a 37.[...]

Id para abril 30: 150 a 37.

Quebrachales Paraguayos, al contado: 1.200 a 165.

Banco Español, para febrero 9: [...] a 106.

Banco de la República del Paraguay, para febrero 7: 10 a 53.50.

Certificados 80 o|o, del Banco [...] Hogar Argentino, al contado: [...] a 30.

DEMANDA Y OFERTA DE TITULOS

Ofrecidos en venta fueron anotados hoy en la Bolsa de Comercio, estos títulos: Mercado General de Haciendas, Mercado Central de Frutos y Banco Popular Argentino.

CAMARA GREMIAL DE CEREALES

Trigo: clase barletta, a 13.80 pesos; id clase de pan, a 13.40; id colocado en Bahía Blanca, a 13.10.

Lino: base 1 o|o a 21.75.

Avena: (base 47 kilos), sobre dársena, a 7.45.

Maíz: clase amarillo, a 6.20.

MERCADO DE CEREALES A TERMINO DE BUENOS AIRES

Primera rueda

Entregas sobre dársena:

Trigo: para marzo, 200 toneladas a 13.80; para abril, 400 id a 13.9[...]

Maíz: para marzo (nuevo), 400 toneladas a 6.66.

Lino: para febrero, 300 toneladas a 22.85; 300 id a 22.90; 100 id a 23; 100 id a 22.95; 600 id a 2[...]; para marzo, 400 id a 22.25.

PRECIOS DE AJUSTE DE BUENOS AIRES

Trigo: entrega en dársena, en febrero, 13.70; en marzo, a 13.75; en abril, a 13.80; id. disponible, a 13.65 $.

Maíz: entrega sobre dársena, en febrero, a 6.50; en marzo, a 6.6[...]; id. disponible, a 6.35 $.

Lino: entrega sobre dársena en febrero, a 21.70; en marzo, a 21.1[...]; id. disponible, a 22.50 $.

MERCADO DE CEREALES A TERMINO DE ROSARIO

Primera rueda

Trigo: para febrero, 200 toneladas a 13.15; para marzo, 200 id a 13.10.

Lino: para febrero, 500 toneladas a 22.15; para marzo, 500 id a 22.40; 100 id a 22.50; 200 id a 21.40; 500 id a 21.45.

BOLSA DE CEREALES DE ROSARIO

Trigo número 1, a 12.9[...]; número 2, a 12.50.

Maíz: número 1, a 5.65; número 2, a 5.50.

Lino: nuevo, a 21.50; id viejo, a 21.50.

BOLSA DE CEREALES

Operaciones realizadas hoy

Trigo varias clases — 7[...] bolsas Once 14 $, Attalion; 399 id id 13.5[...], J. Díaz y Cía.; 629 id id 13.50, J. Díaz y Cía.; 630 id id, 13.50, J. Díaz y Cía.; 611 id Retiro 13.50, Palacios Hnos.; 564 id Once 13.40, E. Pacio; 216 id Sola 13.40, C. y Rodríguez; 121 id Sola 13.40, B. y Crespo; [...] id Rosario 13.25, T. Ojea; 459 id P. Alsina 13.25, T. Ojea; 330 id Once 13.25, T. Ojea; 614 id id 13.2[...], Malviccino; 312 id Sola 13.20, A. Rinaldi; 286 id id 13.20, Augier; [...] id id 13.25, B. Chaud y Cía.; 92 id id 13.20, N. A. Calvo; 656 id Once 12.50, Arzeno Hnos.; 650 id 12.5[...] Arzeno Hnos.; 510 id Once 12.5[...] y Raffo; 359 id Brian 13, A. Rinaldi; 227 id Once 12.50, J. Díaz y Cía.; 566 id id 12.50, J. Díaz y Cía.; [...] id Sola 12, Méndez Hnos. y Cía.; [...] id Brian 11.70, S. y Bercetche.

Trigo ruso — 610 bolsas Brian 13.80 $, Méndez Hnos. y Cía.

Trigo francés — 866 bolsas Once 13.50 $, M. Alzaga y Cía.

Trigo candeal — 77 bolsas Once 13.40 $, J. Palau.

Maíz colorado — 176 bolsas Once 6.80 $, Palacios Hnos.; 630 id id 6.40, T. Ojea.

Maíz amarillo — 710 bolsas Once 6.20 $, A. Iriart; 660 id id 6.10, F. D'hers; 301 id Brian 6.00, S. y Bercetche; 360 id id 6.00, S. y Bercetche; 700 id Sola 6.00, J. Díaz y Cía.; 167 id B. Aires 5.80, S. y Bercetche; 522 id Once 5.60, P. y A. Lanusse; 650 id id 5.55, W. García y Cía.; [...] id id 5.50, M. Hnos. y Gilardi; [...] B. Aires 5.10, A. Rinaldi.

Maíz morocho — 49 bolsas Once 5.80 $, P. y A. Lanusse; 242 id B. Aires 5.80, A. Rinaldi.

BANCO DE LA NACION ARGENTINA
Fundado en 1891. — Casa central: Buenos Aires, calles Rivadavia 363 al 399 — Reconquista 15 al 39.
Capital . . . . $ 138.550.600.25 [...]
Fondo de reserva . . 19.207.671.24 [...]
SUCURSALES Y AGENCIAS EN LA CAPITAL
Belgrano: Cabildo 1999, esquina Sucre; Boca del Riachuelo: Almirante Brown [...]; Flores: Rivadavia 7000, esquina Pedernera, con agencia en los Nuevos Mataderos; General Urquiza, Bauness esquina Cullen; N.o 1: Montes de Oca 1699, esquina California 1161; N.o 2: Entre Ríos 1201, esquina San Juan [...]; N.o 3: Corrientes [...], esquina Gallo 401; N.o 4: Bernardo de Irigoyen 1000, esquina Carlos Calvo; N.o 5: Rivadavia 2898; N.o 6: Santa Fe 2200; N.o 7: Caseros 2965 Parque Patricios; N.o 8: Triunvirato 734; N.o 9: Santa Fe [...]; N.o 10: Independencia 3636; N.o 11: Aduana de la Capital; N.o 12: Callao 76 al 84; Oficina de Depósitos Judiciales, en el Palacio de Justicia.
180 sucursales y agencias en el interior de la República.
TASA DE INTERES
El Banco abona (moneda legal solamente) — Anual
Por depósitos en cuenta corriente . . . Sin interés
Id. id. a plazo fijo con o sin libreta a 3 meses . . . 3 o|o
Id. id. a plazo fijo con o sin libreta a 6 meses . . . 4 o|o
Id. id. id. por mayor plazo . Convencional
Id. id. en Caja de Ahorros después de 60 días, hasta $ 20.000 . . . 4 o|o
EL BANCO COBRA — Anual
Por adelantos en cuenta corriente . . . [...]
Por descuentos de pagarés de comercio y letras de pago (íntegro hasta 6 meses de plazo) . . . Convencional
Por descuentos de letras con amortización . . . [...]
El Banco de la Nación Argentina vende letras de cambio sobre Alemania, Austria, Hungría, Inglaterra, Francia, España, Italia, Suecia, Noruega, Rusia, Portugal, [...], Bélgica, Holanda, Suiza, Servia, Rumania, Grecia, Bulgaria, Africa, Oceanía, Estados Unidos de Norte América, Canadá, Chile, Brasil, Uruguay, Perú.
Ley orgánica del Banco de la Nación Argentina—
Art. 10. — "La nación responde directamente de los depósitos y operaciones que realice el Banco".
Buenos Aires, enero 1.o de 1920. — [...]lián J. Solveyra, Gaspar Cornille, gerente.

... Once, 8.40 $, Devoto; ... T. Ojea; 450 id ... 150 Sola 7.50, S. y ... Once 7.40, Palacios ... 7.50, J. Díaz y Cía.; ... Arsenio Hnos. ... Sola 22.40, De L. y ... 22.40, De L. y Fages; ... 22.20, A. y Blaquier; ... A. Hiriart; 1285 Once ... y Cía.; 534 id 21.30, ... Cía.; 148 B. Aires 20.70, ... 160 Once 21, N. y Ava- ... 20, A. Rinaldi; 180 On- ... y Toledo; 182 Sola ... 179 B. Aires 26 $, N. ... Sola 18.50, S. y Bercet- ... — 235 Once 17.90, B. Cha- ... 14, A. Rinaldi. ... — 148 Haedo, 7.40 $, F. ... — 108 dep. 0.30, B. Cha-

Entrada general

Once — Trigo 14.370, maíz 8191, ... nabo 11, avena 4203, ce- ... cebadilla 1235, semilla de ... 174, alpiste 680, harina 400, porotos 715.

Rosario — Trigo 15.245, avena ...

Buenos Aires — Trigo 3725, maíz ... lino 1082, avena 291, cebada 58.

... (Lacroze) — Trigo 420, lino ... harina 860.

... Lacroze — Harina 716.

... — Trigo 5614, maíz 1628, li- ... avena 150, cebada 320, alpis- ... harina 300.

Retiro — Trigo 1361, maíz 2416, avena 323, harina 572, maní 1762.

Central Córdoba — Maíz 3713, li- ... 3134, harina 1365.

Puerto — Trigo 10456, maíz 9144, ... 2.262.

Totales: trigo 48.189; maíz, 25.49 ...

Totales: Trigo 48.198, maíz 25.498, ... 21.046, nabo 11, avena 5506, ... 817, alpiste 1045, semilla de ... 174, harina 4213, cebadilla ..., porotos 715, maní 1762.

MERCADO DE PASTO

Estación Caballito

Entradas de hoy a la capital:

Caballito: 427 fardos grandes y ... id chicos; Colegiales: 955 id ... Fco. Lacroze: 101 fardos grandes; Buenos Aires: 143 id id; C. Córdoba: 550 fardos chicos.

Totales: 671 fardos grandes y ... fardos chicos.

Precios de venta

Alfalfa: fardoos grandes, de 23 a 66 $ los 1000 kilogramos; id chicos, de 19 a 58.50; mezcla: id grandes, de 20 a 56; pasto: fardos grandes y chicos, de 19 a 35.

MERCADO DE PATATAS

Estación Casa Amarilla

Entradas de hoy

Casa Amarilla, 150 bolsas; Colegiales, 577; Retiro (F. C. C. A.), 1862. Total, 2589 bolsas.

Precios de venta

Pata nueva, según clase, de 1 a 1.50 $ los 10 kilogramos.

MERCADO CENTRAL DE FRUTOS

Ventas de hoy

Cruza fina y mediana: 3000 kilos a pesos 21, 8000 a 20.50, 1000 a 18.

Cruza fina: 2000 kilos a pesos 20, 1000 kilos a pesos 19.

Lana fina: 5000 kilos a pesos 20 y 50, 2000 a 20.

Borregas: 2000 kilos a pesos 15, 1000 a 14.50, 2000 a 13.

Pieles lanares, estación consumo; 300 kilos a pesos 1.20, 500 a 1.15, 2000 a 1.10, 200 a 1.05, 100 a 1.

Desecho: 200 kilos a pesos 1, 500 a 0.95, 6000 a 0.90, 800 a 0.85, 500 a 0.80.

Del Chubut: 1'00 kilos a pesos 2.01.

Corto y pelado, consumo: 500 kilos a pesos 0.82, 400 a 0.80, 200 a 0.75, 200 a 0.70, 300 a 0.65.

Desecho: 200 kilos a pesos 0.62, 300 a 0.60, 200 a 0.55, 200 a 0.50, 1200 a 0.45.

Borregos: 600 kilos a pesos 0.80.

Cueros vacunos, sin cotización.

Becerros: 150 cueros a 23 pesos, 800 a 22.

Nonatos: 100 cueros a pesos 20, 300 a 19.

Potros: 200 cueros a pesos 12, 100 a 11, 50 a 10.50, 100 a 10, 138 a 8.50.

Salados: 20 cueros a pesos 17.80.

Cerdas: 300 kilos a pesos 11.50, 200 a 10.80, 500 a 11, 400 a 10.50, 300 a 10.20, 00 a 10, 200 a 9.50, 100 a 8.

Corderitos: 30 docenas a pesos 3.70, 50 a '.50.

Cabras: 150 kilos a pesos 60, 20 a 45.

Liebres: 2500 cueros a pesos 0.95, 500 a 0.92, 1300 a 0.90, 400 a 0.85, 300 a 0.80.

Sebo derretido: 8 c. a pesos 7.20.

Lana entrada: 128.416 kilos.

No hubo salida.

Entrada total: 48.177.672 kilos.

Existencia: 25.234.832 kilos.

1ª EDICION

6 DE FEBRERO DE 1920

Una voz sin autoridad

Nuevamente el hombre más representativo del "régimen" ha dejado oír su voz en el senado de la nación. Esta vez no ha lanzado en el ambiente una nota alarmista y timorata. Esta vez, el senador González ha descubierto el verdadero motivo de la reanudación de su actividad oratoria, largamente adormecida en el desuso, que no es otro que el de reaparecer en el cartel político de actualidad como "leader" de un movimiento antirradical. Ha aprovechado la oportunidad que le brindaba la aparición del decreto sobre las elecciones de La Rioja para, ... gesticulante y airado, ... la gestión del ejecutivo. Durante cerca de dos años, el senador González permaneció mudo como una ... No le interesaba la política ..., ni intervenir ostensiblemente en la dilucidación de los problemas institucionales que fueran resueltos por el pueblo bajo los auspicios de la intervención federal.

Y he aquí que, repentinamente, el señor senador González se siente inflamado por el fuego de la inspiración y se transforma en un Sinaí coronado de llamas y lavas ardientes contra el ejecutivo. Pero sientan mal ... expresiones en boca del representante más genuino del "régimen" ... a falso determinadas ... los labios de un ... que ha servido y se ha ... de todas las inmoralidades ... que pueden encumbrar y ... gobiernos de clases y co-...

... señor senador González habla ... nociones constitucionales, él, ... y consejero del general Roca, ... gobierno constituyó una ... una constante negación ... orgánica de la república. ... el señor senador González de ... sistema político extra-constitucional, consistente, según sus descripciones, en acuerdos y pactos, entre el presidente federal y los caudillos políticos provinciales. Olvida el representante riojano la época en que estamos y desconoce el momento que vivimos. Cualquiera diría que ... de un sueño obsedido por ... pecados y trapisondas característicos de la época política en que ... en primera línea, y que sus ... están inspiradas por ... político que parece ser ... familiar. Porque el señor senador González ha descripto el espectáculo político que presentaba el país en tiempos de Roca, y en tiempos de Figueroa Alcorta. Bajo el imperio del general Roca, el lazo constitucional, en efecto, había sido sustituído por una tenebrosa tramazón subterránea. Era la liga de gobernadores, prácticamente organizada y obediente al mandato presidencial. La vida política argentina era la resultante de la actividad funcional de ese pacto furtivo en que la voluntad popular había sido eliminada por innecesaria. Y entonces, el señor senador González era ministro y era figurante preponderante en el escenario público y era un manifiesto beneficiario de ese "modus vivendi" antidemocrático e inmoral.

El mismo espectáculo presenciaba el país en tiempos de Figueroa Alcorta. Solamente que el señor senador González y sus amigos defraudados en su esperanza de tener copado y cautivo a ese presidente accidental, trataron de jaquearlo hasta que se sometiera o dimitiera. Entonces el señor senador por La Rioja no estaba al lado del presidente. Era uno de los caudillos políticos prepotentes, poseedor de fuerzas más o menos incontrastables o temerosas—exactamente del tipo definido en su discurso—que pretendían imponer condiciones al presidente para asegurarse su herencia política. Pero el golpe del 25 de enero—una audacia contra audaces—puso fin a esas ambiciones y mató en el huevo la candidatura presidencial del señor senador González. Pero este ciudadano, autor de fábulas, habrá aprovechado la enseñanza de Lafontaine. Como la hormiga, atesoró para el invierno, construyéndose un suntuoso refugio universitario, de donde sólo ha podido ser arrancado mediante una dolorosa extracción.

A Figueroa sucedió Sáenz Peña, quien, cediendo inteligentemente a las gravitaciones de un ambiente preparado por el radicalismo, dió al pueblo la ley electoral que reclamaba para librarse del fraude y la violencia. Lo demás es historia actual.

El señor senador González no supo ni comprender ni amar la transformación política que se operaba en el país. No pudo perdonarle el aniquilamiento de sus ambiciones. Conspiró contra en el senado, inspirando o favoreciendo todas las tentativas reaccionarias nacidas en ese cuerpo.

Su actitud actual demuestra que el señor senador González continúa siendo lo que fué. Un político profesional que despierta bajo el estímulo de la ambición. Sus declaraciones enfáticas y sonoras sólo persiguen el fin de devolver a la circulación su desmonetizado valor político. Quiere rehacer su personalidad a expensas del ejecutivo actual y de la gestión nacional del radicalismo. Pero el señor senador González es harto conocido para que su palabra pueda tener influencia sobre la opinión pública. Al escucharlo, hay que preguntarse quién es y cuáles son sus antecedentes. Y la respuesta enseña que es un valor caduco y dudoso en el mercado político argentino.

La nota cívica

Se viene produciendo en el ambiente una agitación política tan intensa y entusiasta, que supera a la de aquellos días memorables de 1912, en que el pueblo argentino dió bautismo de honor a la ley electoral vigente. Y como es visible, ahora como entonces, el radicalismo totaliza las energías del país. De ahí la diaria injuria y la permanente calumnia del periodismo adversario y de los partidos políticos que se sienten nuevamente derrotados.

La calle y la plaza, son más que vaticinios elocuentes respecto a todo lo que sucederá en los comicios de marzo; más bien, son sentencias definitivas. Y eso es lo que encona al adversario e irrita a su prensa incapaz de torcer las poderosas corrientes de opinión. El triunfo del radicalismo es doblemente grandioso; porque al expresarse en forma brillante y entusiasta en sus actividades del llano, lo hace después de haber cruzado la prueba difícil de tres años de gobierno en los momentos más angustiosos que haya vivido la república. La multitud, no aplaude pues, una promesa, sino una patriótica realidad, que ha reavivado en su alma la fe cívica, ante conquistas políticas y morales llevadas a cabo, contra las tendencias regresivas y las inspiraciones viejas.

El espectáculo del civismo nacional en plena actividad, conmueve pues, la base inconsistente de una oposición verbal, sin prestigios y sin arraigo en el país. Creemos sinceramente, que a los detractores se les contesta mejor que con palabras, con hechos. Por eso, para llegar a nuestro fin, continuamos nuestra labor política fecunda, dejando la respuesta a la mentira cotidiana de órganos y partidos vencidos, al pueblo, única verdad, que no necesita excitaciones para exponerse e imponerse.

Una escisión conservadora

Ayer fué comentada con viveza en las antesalas parlamentarias, la noticia, al parecer fundada, de una escisión en las filas del partido conservador de Buenos Aires, que ya habría cobrado el vuelo necesario para producirse.

Parece ser que los elementos ugartistas resueltos a una labor partidista del más puro practicismo, estarían resueltos a imponer el triunfo de una minoría de diez candidatos, única aspiración aceptable en las circunstancias actuales.

Bien: para ello, procederían por eliminación de las candidaturas que significan peso muerto en la lista, votando puramente a los nombres que representan capital electivo en los diversos partidos. Siendo así, no cabe dudar sobre la escasa suerte que tendrán en el electorado los nombres, que en el sentido comicial, resulten entidades decorativas. Las cosas en la provincia no están precisamente para jugarse aventuras con personalidades providenciales que no tienen gravitación alguna en la acción colectiva. El cisma, planteado así, con una base tan práctica, está en vísperas de traducirse en un hecho de gran transcendencia. A título informativo, hemos acogido el rumor, pero podemos darlo por confirmado, ya que las personas interesadas en el caso, no recomiendan ningún misterio para su actitud.

LA CAMARA

La última sesión

La Cámara de Diputados sesionó hasta hoy a la madrugada, sancionando las leyes impositivas y un duodécimo para marzo. Resolvió no reunirse hasta el 10 de ese mes.

Posiblemente no sesionará más, y así habrá concluído una vida estéril para el bien público.

Ninguna de las iniciativas del poder ejecutivo en el orden social y económico ha merecido la atención de la cámara, que perdió lamentablemente el tiempo en debates interminables de política subalterna, sometiendo a tortura, nociones de justicia, intereses del país y cuanto puede contribuir a la grandeza nacional.

Todavía en una de sus últimas sesiones transcurrieron tres horas lamentablemente, arrebatadas a la labor práctica, por socialistas y conservadores.

Todo ha sido irregular en el poder legislativo, como qué, desorbitado y al impulso de pasiones y de despechos, nada ha construído, nada ha hecho provechoso para la comunidad.

Renovado próximamente el congreso, cabe esperar que nueva sangre, impulse la labor legislativa por caminos más útiles y proficuos.

Derrumbe de la bolsa

Notables efectos de la acción del Poder Ejecutivo

Cuatro años largos transcurrieron durante los cuales los colonos fueron víctimas de la explotación de los fabricantes e importadores de bolsas para cereales; cuatro años de verdadera expoliación, como que los tenedores de ese elemento esencial para las cosechas se negaban a vender a menos de un peso cada envase.

Hoy, como es notorio, las cosas han cambiado debido a la acción eficaz e inteligente del P. E., que en tiempo oportuno, de acuerdo con la ley que solicitó del congreso, invirtió en el extranjero 25.000.000 de pesos para la compra de bolsas e hilo sisal, artículo que entregó y sigue entregando a los agricultores a precio de costo.

Son bien conocidos los efectos de esta medida del P. E. Los acaparadores de envases se vieron obligados a ofrecerlos a no mayor precio que el fijado para las ventas oficiales y hoy, cuando en gran parte están satisfechas las necesidades del colono, publican grandes anuncios en los diarios ofreciendo bolsas para trigo a 50 centavos y las de lino a 54. La diferencia entre estos precios y los que rigieron en años anteriores y que aun estarían en vigor a no haber mediado las compras oficiales, son notables, como que se estiman en 50 céntavos por cada envase.

Ha fracasado, pues, la especulación en el año actual, y seguramente no se ha de repetir el caso de 1919, cuando una de las fábricas nacionales de bolsas pagó 70 o|o de dividendo a sus acciones ordinarias, después de haber destinado medio millón de pesos al fondo de reserva.

El "Reina Victoria Eugenia"

Partirá mañana

Mañana a las 4 p. m. zarpará de la dársena norte, con destino a Barcelona y escalas, este paquete español conduciendo a su bordo pasajeros, correspondencias y cargamento completo de productos nacionales.

EN LA POLICIA

Rumores infundados

Estamos plenamente autorizados para desmentir los rumores que se han venido propalando sobre un probable movimiento huelguista en la policía de la capital.

La noticia es completamente infundada, no existiendo ninguna causa que pudiera fundamentar tal actitud ni tampoco, entre el personal policial, manifestación alguna de disgusto.

Ministerio de Hacienda

NOMBRAMIENTOS

Fueron dados a publicidad por el ministerio de hacienda los siguientes nombramientos:

Para la aduana de la capital: Ayudantes de 5.a, Enrique Cantone, Raúl Tuzio, Oscar Azcratti, Juan Piotti, y Alfredo Bertanasco; auxiliar de 3.a, Carlos Suárez y escribiente, Aquiles Main.

Para la contaduría general: ayudante de 3.a de toma razón, Santiago Bernasa.

Para la administración de contribución territorial, patentes y sellos: escribientes de registros, Alberto Rosselli y Pedro A. Ruiz.

Para la administración general de impuestos internos: subinspectores de 3.a, del personal de inspección, Juan Pedro Veraclerto, auxiliar de 1.a de la escción despacho, Tomás A. Mascardi; ayudante principal de contaduría, José Julio Martínez; escribiente de la sección despacho, Alberto A. Muente; id, del control de tabacos, Cayetano Dizeo, id. de secretaría, Antonio Sassano; id. de contaduría, Francisco Vidiri; auxiliar principal del personal sedentario, Tomás León Foldarola; escribiente de sumarios, Elías Pavón.

Desbordamiento de los ríos en Catamarca

POBLACIONES INUNDADAS

Catamarca, febrero 6 — El caudal de las aguas de los ríos del Valle y Paquín, ha aumentado considerablemente, desbordándose en algunas regiones; lo que ha producido serios perjuicios.

El río del Valle, que ha cambiado de cauce amenaza arrastrar el puente que une la capital con Valle Viejo y se teme seriamente que inunde la población de Villa Dolores.

El río Paquín, ha inundado la población de Sumalad, derribando habitaciones e inutilizando quintas y alfalfares.

Navegación a la Argentina

Más vapores norteamericanos

En su última sesión, la junta de navegación de los Estados Unidos de Norte América resolvió destinar otros diez grandes vapores de carga para el tráfico a los puertos argentinos, en vista del incremento del intercambio comercial entre las dos naciones.

Se alejan, pues, cada vez más los temores de que pueda escasear tonelaje para el transporte de la producción nacional. La medida de la junta de navegación norteamericana es, por otra parte, una consecuencia lógica de la necesidad que tiene la república del Norte de importar grandes cantidades de cereales, que en estos momentos no puede tomar sino en nuestro país, con especialidad el lino.

Lo mismo que Estados Unidos, Inglaterra, Francia, Italia, Bélgica, Holanda y Suecia han aumentado sus servicios de navegación a nuestros puertos. Hoy más que nunca existe la plna seguridad de que no han de producirse estancamientos en la salida de la producción por falta de bodegas.

El administrador de los FF. CC. del Estado

El estado de salud del administrador de los ferrocarriles del Estado, señor Muñoz, ha mejorado mucho en estos últimos días. Aun cuando por prescripción médica no ha salido aun de su domicilio ya ha comenzado a atender, en él, diversos asuntos importantes relacionados con sus tareas administrativas.

Los totales del presupuesto

Después de la sanción hecha recaer por la cámara de diputados, se establecen en la siguiente forma, con las reformas introducidas, los totales de los anexos para el presupuesto del corriente año:

A. Congreso	5.137.280.—
B. Interior	56.180.665.32
C. R. Exteriores	4.689.188.55
D. Hacienda	16.335.024.08
Deuda	124.306.484.94
E. J. e I. Pública	82.117.040.48
F. Guerra	37.780.053.54
G. Marina	32.673.646.18
H. Agricultura	10.317.200.—
I. Obras Públicas	13.750.915.—
J. Pensiones	17.414.244.72
L. Trab. públicos	28.730.100.79
M. Subsidios	11.837.680.—
Total general	441.289.526.60

Estas son las cifras con que pasa en revisión el proyecto a la otra cámara.

Nuevo vuelo nocturno

Lo realizará hoy el piloto Mira

Esta noche el experto aviador civil Virgilio Mira, realizará en su monoplano Golondrina, de 50 H. P., un vuelo sobre la ciudad.

El aparato llevará en sus alas numerosas lamparillas eléctricas, que lo hará visible a la población de Buenos Aires.

Mira se elevará del estadio municipal de Palermo.

Importaciones de oro

Estados Unidos nos envía importantes remesas

En mejores condiciones que cualquiera de los países de Europa para tratar de mantener tipos de cambio que le sean favorables, Estados Unidos de Norte América ha creído llegado el momento de exportar oro acuñado con destino a la Argentina, para aminorar su saldo deudor con esta plaza.

El telégrafo nos anuncia que están a flote, en viaje a Buenos Aires, 15.000.000 de dólares, remesas que seguramente serán seguidas de otras, quizás de mayor importancia.

Los banqueros norteamericanos realizan con esto un buen negocio, desde que a medida que logren disminuir los saldos en contra de su país obtendrán ventajas en los giros, ventajas que tienen inmediata repercusión en las demás plazas financieras del mundo.

Servicio telegráfico especial para LA EPOCA

(De la United Press, Agencia Havas y nuestros corresponsales)

La actitud de von Lersner y la prensa alemana

Es probable que el ex kaiser sea desterrado a Sumatra

Alemania presenta excusas a Francia por la actitud de von Lersner

LONDRES, febrero 6 (U. Press) —La Exchange Telegraph recibe una información de París anunciando que el gobierno alemán presentó sus excusas por la actitud de von Lersner.

El señor Muller manifestó al encargado de negocios de Francia que von Lersner obró contrariamente a los deseos e instrucciones del gobierno, agregando también que su renuncia había sido aceptada. Manifestó también que se haría una investigación al respecto y pidió que las excusas fueran transmitidas a Francia.

Comentarios periodísticos alemanes

BERLIN, febrero 6 (United Press) El "Tageblatt" y la "Vossische Zeitung" condenan la actitud de von Lersner.

El "Vorwaerts" excusa el hecho basado en la excitación reinante en Alemania y pide que el gobierno haga conocer todo el material relacionado con los criminales marcados por la entente.

La "Vossische Zeitung" dice que si el gabinete tiene razones para creer que los aliados habrán de ceder, debe publicar inmediatamente todo lo referente a las acusaciones para afirmar la confianza del pueblo, pues de otra manera deberá renunciar.

La prensa unánimemente se manifiesta por el rechazo.

El destino del ex kaiser

LONDRES, febrero 6. — (United Press). — El nuevo plan de los aliados para obligar a Holanda expulsar al ex kaiser, en caso de que sea imposible obtener la extradición para su juzgamiento, parece que sería el siguiente: los aliados no permitirían que el ex soberano permaneciera en Europa bajo ninguna circunstancia y se sugeriría que un barco de guerra holandés condujera al ex kaiser, la ex kaiserina y al personal del ex emperador a la isla de Sumatra bajo una severa custodia naval, desterrándole por toda su vida.

Actitud del rector de la universidad de Berlín

PARIS, febrero 6 (Agencia Havas) —Un telegrama procedente de Berlín anuncia que el rector de la universidad de esa capital devolvió reducidas a pedazos a las universidades extranjeras, especialmente a la de Harvard, los diplomas por medio de los cuales era reconocido miembro honorario de las mismas.

Contra los especuladores en lanas

LONDRES, febrero 6 (U. Press) —La junta de comercio ha publicado el informe de las investigaciones relacionadas con las acusaciones a los especuladores en lanas, que oscilan de 1000 a 3200 por ciento a lo autorizado.

La carta de Lord Grey

PARIS, febrero 6—(United Press) — De la más alta autoridad se informa que las manifestaciones de Lord Grey no son solamente impresiones personales sino que también encarnan la opinión del gobierno británico y reflejando el sentir de los principales aliados.

La carta de Lord Grey es considerada como una comunicación semioficial hacia los Estados Unidos, explicando en la misma la actitud de los aliados con referencia a la ratificación del tratado de paz y expresando al propio tiempo las vistas de esos gobiernos que se hallan listos a aceptar las reservas del senador Lodge.

Se ha declarado que los prominentes estadistas aliados conocían la carta de Grey y la aprobaron varios días atrás.

El concepto de la revolución de febrero

La obra del gobierno radical

DISCURSO DEL DIPUTADO DEL VALLE

Publicamos a continuación el discurso que pronunció el miércoles último, día del aniversario de la revolución de febrero en la plaza del Congreso el diputado del Valle y que ha debido reconstruir, pues fué una improvisación.

Correligionarios:

El acontecimiento histórico que conmemoramos esta noche, tiene un alto significado en la vida de la nación y de nuestro partido, y he de hacer su síntesis rápida como lo exigen las circunstancias respondiendo al honor que se me ha acordado ofreciéndome la oportunidad de renovar con vosotros, recuerdos y emociones, y afirmar una vez más los ideales por los cuales venimos luchando, convencidos de que trabajamos por el bien de la patria.

Pero ante todo cumplamos con el deber ineludible de rendir el homenaje de nuestro respeto, descubriéndonos ante la gloriosa memoria de los que rindieron su vida en los días memorables de febrero, en holocausto a la noble causa que abrazaran, persuadidos de la necesidad imperiosa del sacrificio, para redimir a la república de las vergüenzas que la afrentaban.

Saludemos a los ciudadanos soldados, que ofrecieron su espada y su vida en defensa de los santos ideales, que informan nuestro credo, y consagremos un recuerdo cariñoso al eminente ciudadano que con la fe del apóstol y la fuerza inflexible de su carácter realiza en el gobierno los anhelos de su pueblo, desafiando todas las tormentas, despreciando todas las injurias, porque en su alma grande de republico, no siente sino los impulsos de nobles pasiones por el bien público, con la irreductible voluntad de realizarlo.

Correligionarios: habéis aclamado el nombre del presidente Yrigoyen, en este momento, y yo sabía muy bien, que no necesitaba nombrarle, porque estaba en vuestros labios y en vuestros corazones.

Saludáis entusiastas y clamorosos ese nombre, porque veis en él, la encarnación de todos vuestros más grandes y patrióticos anhelos, y porque, bien lo sabéis, fué el doctor Yrigoyen el pensamiento y el brazo de la revolución que conmemoramos, y porque veis en él, al elegido de vuestras predilecciones y veis en él vuestra propia obra, la consumada al través de todas las inmolaciones por la Unión Cívica Radical.

Y bien, correligionarios, cumplido el deber de justicia que acabáis de llenar, brevemente, a la juventud que me escucha, expondré el concepto y significado nacional de la revolución de febrero.

La revolución del 90 no consiguió realizar los propósitos en cuyo nombre se consumara. El "régimen" bamboleante, muerto el gobierno que sufriera el castigo de la vindicta pública, se malograron todas las esperanzas concebidas por el pueblo, porque una parte de los hombres que concurrieron al movimiento, abandonó a sus compañeros de lucha en una claudicación inconcebible, y con el general Mitre a la cabeza se consumó la traición al pueblo, pactando con el "régimen", quién desde ese momento olvidó los temores del peligro pasado y reincidió en todas sus torpezas, atentados y delitos.

Desde entonces pesó como un fatal destino en la democracia argentina la política del acuerdo o componendas, a base del reparto indecoroso de las posiciones públicas.

Frente a ese descalabro moral de la vida argentina, las fuerzas populares que se habían mantenido en la integridad de sus ideales los reafirmaron, levantando la insignia que había de ondear de un extremo a otro de la república como una esperanza de redención: la bandera de la Unión Cívica Radical.

Desde ese momento, obedeciendo a un mandato imperioso de la conciencia nacional, emprendió la gran cruzada, en la que los ciudadanos habían de templar sus almas al calor de las más profundas convicciones y de sus más irreductibles resoluciones de salvar los atributos de la soberanía nacional.

Uno tras otro, fueron consumándose los esfuerzos y a cada contraste surgía más esplendente la idealidad de su empresa y más se infiltraba ella en el cerebro y en el corazón de las multitudes que desde entonces le acompañaron sin desfallecimiento y le dieron lo mejor de sus altiveces y energías.

Desde entonces la Unión Cívica Radical se cuadró frente al "régimen" con la visión clara de que había de llegar la hora de las grandes justicias.

Correligionarios: la revolución de febrero, fué la última y dolorosa etapa del calvario a que ascendiera el pueblo argentino, alentado por la alta inspiración de sus concepciones y la confianza en sus propios destinos.

La revolución de febrero, no se hizo contra un hombre, fué contra un sistema, contra el "régimen" y le habría sido hecha a Dios mismo, si su encumbramiento hubiese sido el fruto de la imposición de las oligarquías detentadoras de la soberanía popular.

El "régimen" que sentía bajo sus pies la conmoción de nuevos estallidos revolucionarios, ideó la manera de suplantar la expresión de la voluntad popular, reuniendo una asamblea que clasificó de notables, y esta reunión heterogénea de hombres a quienes no movían sino egoísmos e intereses materiales, proclamó la fórmula presidencial que, impuesta a los pueblos por las oligarquías, ascendió a la presidencia de la república, no para gobernar conforme a los anhelos públicos, sino para continuar en la vida de abusos, de violaciones y de atentados.

Creyóse que la posición social del mandatario, podía apagar los clamores del pueblo y debilitar las rebeldías; que el nuevo disfraz que adoptaba el "régimen" podría ocultar la entraña inalterable; pero no se contaba, con que la Unión Cívica Radical, que existía en razón de un ideal y de un anhelo, no arriaría su bandera de reivindicaciones y, firme en su protesta renovaría sus sacrificios en nombre de la patria ultrajada que se los exigía, por boca de sus abnegados hijos.

Fué así que en medio del estupor del oficialismo, entre las imprecaciones de los parásitos que pululaban en las galerías de la Casa Rosada y que explotaban todos los resortes del poder, la Unión Cívica Radical bajó a la arena, plantó su enseña de combatiente y denodadamente desafió a los poderosos ensoberbecidos. No tuvo suerte. La traición hizo malograr el esfuerzo; pero quedó en forma irrevocable afianzado el evangelio que la inspirara y anunció a todos los vientos que esa fuerza, que era capaz de realizar un heroico acontecimiento, impondría con el andar del tiempo la ley de su voluntad, forjada al calor de la opinión nacional que le acordaba toda su confianza y que cifraba en ella todas sus esperanzas.

La revolución de febrero, comprende una época que puede señalar-

Los turistas norteamericanos

Jira por la ciudad

El almuerzo en el Plaza

Paseo al Tigre

De conformidad con lo anunciado, esta mañana a las diez, los turistas norteamericanos en varios automóviles salieron a recorrer la ciudad. Después de visitar las obras edilicias más importantes del centro se dirigieron a los barrios suburbanos, donde pudieron comprobar el adelanto de nuestra capital.

Según nos lo manifestaron algunos de los excursionistas no ha podido ser más grata la impresión recibida en esta jira.

A mediodía, en el Plaza Hotel se sirvió el almuerzo con que el American Club obsequiaba a los distinguidos huéspedes.

Fué este un ágape cordial, en el que reinó la más franca alegría. Los excursionistas y un número crecido de invitados rodearon la mesa, que dispuesta elegantemente se ofrecía propicia al acto.

Al terminar el almuerzo se cambieron varios brindis, siendo los oradores ruidosamente aplaudidos.

Ofreció la demostración el presidente del club mencionado, M. C. A. Welhenz, siguiéndole en el uso de la palabra el obispo americano Oldham y el doctor Chutron. El doctor Mayo, agradeció acto continuo, las distinciones de que se hacía objeto a los excursionistas. Asistieron al banquete, alrededor de quinientas personas.

Presidía la mesa principal, el embajador de los Estados Unidos, M. Stimpson, encontrándose a su derecho el doctor Mayo y a su izquierda el doctor Martin.

Mientras tanto, en el jardín de invierno se efectuaba el almuerzo de las señoras y señoritas ofrecido por la Sociedad de Damas Americanas.

A los postres, pronunció un discurso alusivo al acto, la presidenta de la institución aludida, señora Drers, que contestó la señora del doctor Martin.

Luego cantó varios trozos la señorita Regina Vicarino Guyer, acompañada al piano por la señorita Coache.

Al finalizar la señora del embajador Stimpson, pronunció un brillante discurso que fué muy aplaudido.

Poco después, en un tren eléctrico especial, la mayoría de los huéspedes se trasladó al Tigre, en donde se les esperaba una entusiasta recepción.

Los excursionistas se dirigieron en lancha a la isla Sarmiento, lugar en que fueron obsequiados con un te, el cual resultó sumamente lucido.

El almuerzo en el Plaza Hotel

CARNET DEL VIAJERO

MUSEOS, BIBLIOTECAS Y PASEOS

Museo Nacional de H. Natural. — Perú 208. — Lunes y jueves, de 10 a 6 p. m.

Museo Nacional de Bellas Artes. — Arenales 651. Abierto todos los días, de 9 a 11 p. m. y de 1 a 4.30 p. m.

Museo Histórico Nacional. — Defensa 1600. Abierto todos los jueves, domingos y días de fiesta, de 1 a 5 p. m.

Museo Mitre. — San Martín 355. Abierto todos los días, de 12 a 5 p. m.

Museo Agrícola. — Santa Fe 4200.

Museo de Mineralogía y Geología. — ... 1241. Abierto al público los días hábiles de 1 a 5 p. m. (Los sábados, de 9 y ... a 11.30 a. m.)

Museo Naval. — Florida 801. Jueves y domingos, de 1 a 5 p. m.

Museo Etnográfico. — Viamonte 430.— Martes y viernes, de 1.30 a 4.30 p. m.

Biblioteca Nacional. — Méjico 564. — Abierta todos los días, menos los de fiesta, de 12 a 5 p. m. y de 9 a 11 p. m.

Biblioteca Popular del Municipio. — Corrientes 1615. Abierta todos los días, de 1 a 5.30 p. m. y de 3 a 11 p. m.

Jardín Zoológico. — Las Heras esquina Avenida Sarmiento (Plaza Italia). Abierto todos los días, de 7 a. m. a 5 p. m.

Jardín Botánico. — Santa Fe 3954. (Plaza Italia). — Abierto todos los días, de 7 a. m. a 5 p. m.

Biblioteca de la Facultad de Derecho y Ciencias Sociales. — Moreno 830. Abierta todos los días hábiles, de 8 a 11.30 a. m. y de 3 a 6.30 y de 8 a 11 p. m.

Biblioteca de Policía. — Moreno esquina Ceballos. — Días hábiles, de 12 a 10 p. m.

Biblioteca del Colegio de Abogados. —En el Palacio de Justicia. Abierta todos los días hábiles, de 1 p. m. a 5 p. m.

Biblioteca Nacional de Maestros. — Rodríguez Peña 935. — Abierta al público todos los días hábiles, de 8 a. m. a 10 p. m. y domingos de 8 a. m. a 12 m.

ESPECTACULOS

Teatros

BUENOS AIRES. — Compañía argentina de dramas y comedias Rivera-De Rosas.— ... santa madre.

ALCAZAR. — Compañía cómico-dramática Gravalli-Piacentini. — Mañana: Il Birichino di Parigi; La classe degli Asini; ... a Paolo Incioda.

ARMONIA. — Compañía de revistas Ro... del Rodrigo. — El templo del amor; Música celestial; Mi noche alegre.

MARCONI. — Compañía española de operetas y zarzuelas Aída Arce. — A las 9: La reina del fonógrafo.

MAYO. — Compañía de zarzuelas y revistas de Emilio Escrich. — Hoy a las 9: Mal de amores; El dúo de la africana; El arte de ser bonita.

VARIEDADES. — Compañía nacional de sainetes, Daglio-Gialdroni. — A las 9.15: Verbena criolla; Las Margaritas; La ribera.

TEATRO NOVEDADES. — Corrientes y Bermejo. — Compañía nacional Agustín Alemán. — Próximamente, reaparición de la compañía.

BOEDO. — Compañía de dramas, comedias, zarzuelas, revistas y sainetes. — Hoy: ¡Camino de la luz!; En un pingo pangaré; El movimiento político.

TEATRO DE VERANO. — Compañía nacional de dramas, comedias y revistas, de José Ramírez. — El corralón del Mercado; Va cayendo gente al baile; La milonga.

CASINO. — 336 Maipú 336. — Hoy: Gran éxito de la compañía de variedades. — Notable programa.

PARQUE JAPONES. — Paseo de Julio y Callao. — Temporada de 1919 y 1920. — Abierto de 2 p. m. hasta las 2 a. m. Martes y viernes días de moda. Grandes novedades y atracciones sensacionales. Continuamente estrenos en el teatro Romano. Matinées especiales los días feriados. Entrada al teatro, cine y una atracción 1 $.

TEATRO JOSE HERNANDEZ. — Compañía de bailes clásicos. Esta noche: Programa variado.

MAJESTIC THEATRE. — Hoy, grandes estrenos de biógrafo y artistas varietés: Julia Alonso; Fakir Raca; The Mexican; María Blasco; Los Chiolos; Los Navarrini.

TEATRO JOSE HERNANDEZ. — Balneario Municipal. — Carnaval 1920. — Doce grandes bailes de máscaras y fantasía en los días 14, 15, 16, 17, 21 y 22 de febrero, tarde y noche, al aire libre. 10.000 pesos moneda nacional en premios, en alhajas a los mejores disfraces. Noche: Entrada para caballeros, $ 4; id. para señoras, 2; palcos con 5 entradas, 20. Tarde: Entrada para caballeros, $ 1; id. para señoras, 0.50; palcos con 5 entradas, 5.

TEATRO NUEVO. — Carnaval 1920. — Empresa C. Santillán. — Seis grandes bailes de disfraz y particular en los días 14, 15, 16, 17, 21 y 22 de febrero. Orquesta típica criolla de 30 profesores, bajo la dirección del señor Vicente Greco. Grandes premios en efectivo y objetos de arte. Abonos para palcos bajos y balcón, $ 80 m|n. altos, $ 40. Entrada general, $ 3. Cinco matinée en las tardes de los días 15, 16, 17, 21 y 22 de febrero de 4 a 7 p. m.

RADICALES

Acaba de aparecer el folleto titulado "OBREROS RADICALES" original del Dr. Juan José Frugoni. En venta en todas las librerías y en esta administración.

PRECIO 0.40 EL EJEMPLAR

...ca como uno de los períodos constitutivos de nuestra nacionalidad, porque ella es como el pórtico, por donde una nueva civilización, renovando valores, repudiando vicios, aventando lejos las perversiones del pasado, ha penetrado en marcha recta y luminosa hacia la definitiva posesión de su personalidad, cincelada al calor inmortal de sus energías y del patriotismo de su pueblo; una nación, como la soñaron sus fundadores nuestros heróicos antecesores.

La revolución de mayo, gestó la formación de una nueva nación, la revolución del 90, conmovió los cimientos de un régimen que retardando el advenimiento de la democracia detenía el progreso político y social y la revolución de febrero, señaló para los destinos argentinos, la hora de sus definitivas conquistas, haciendo renacer de los escombros del pasado, glorificada, la República — grande y respetada por todas las naciones del orbe. Fué el instante en que la voluntad nacional, elevó a la dignidad de presidente, al más eminente de sus ciudadanos, al más virtuoso de sus hijos. Tal vez fuera una fortuna que la revolución de febrero no triunfara matertalmente, porque todas las grandes conquistas de la humanidad, se han alcanzado a costa del sacrificio, y cuando se tiñeron con la sangre de sus mártires los senderos recorridos. Vencida materialmente la revolución de febrero, quedó escrita en el libro de la historia su acción echada en el surco del camino la semilla de libertad y de justicia que había de fecundar grande e inmortal imponiéndose con toda la fuerza de su noble idealidad.

Ya obra se ha consumado, correligionarios, y desde el gobierno, el elegido de los pueblos cumple su misión histórica, enaltece a la patria, la destaca en la civilización mundial con caracteres propios y dueña y señora de sus destinos, abre su seno hospitalario para que los hombres fatigados en las luchas sangrientas que han aniquilado al viejo mundo, vengan a levantar su hogar, encontrada la paz anhelada y a formar el patrimonio y el porvenir de sus hijos.

La obra de reparación nacional y reconstructiva que realiza el presidente Yrigoyen, quedaré iluminada en la historia con todos los resplandores que surgen de ella misma.

En tres años de gobierno, ha restituído a los estados argentinos el pleno goce de su soberanía y de sus instituciones, organizando sus poderes, por el ejercicio del sufragio, honorable, y garantido para todos; ha impuesto la honestidad y corrección absoluta en el manejo de los caudales públicos, ha contemplado todos los intereses legítimos y ha abierto un horizonte amplio a todas las actividades.

Correligionarios: sería tarea difícil y en esta circunstancia poner de relieve en forma completa su fecunda acción de gobernante; pero bastaría destacar su política internacional para asignarle un puesto prominente entre los grandes varones que tuvo la república.

Vosotros lo recordaréis. No se borrará fácilmente de la memoria de los días pasados, en que una muchedumbre inconsciente y su mayoría agena a nuestra nacionalidad, agitada por políticos de aventura, atronaban las calles de nuestra ciudad, reclamando que el país fuera arrastrado al incendio que horrorizaba al mundo, inmensa hoguera, donde el combustible eran los hombres que se arrojaban para consumirlos en esa lucha gigantesca nunca vista en los siglos de los siglos. El presidente Yrigoyen, sereno, cuando el oleaje embravecido de prejuicios y odios iba a estrellarse a los pies de su investidura, amante de su patria, la apartó del desastre y reclamó para ella todos los respetos que su dignidad y su grandeza tenían derecho a exigir; y mientras esa muchedumbre de nacionalidades heterogéneas agitadas por nobles y caros sentimientos, eran instrumentos de políticos sin conciencia, que consintieron en otras horas que se afrentase la dignidad de la nación, y que entonces exigían que la Argentina tomara puesto de combatiente, Yrigoyen, consciente de sus responsabilidades ante sus contemporáneos y ante la historia, proclamó la neutralidad de la república, y la mantuvo afirmando en forma solemne y definitiva su soberanía e independencia.

Ahí está la obra de Yrigoyen.

La patria admirada y respetada, y el mundo puestas en ella sus miradas, como en un oasis, en donde los luchadores extenuados, y las sociedades doloridas, encuentran descanso para sus espíritus y renovación para sus existencias fatigadas.

Pasarán las horas de los enconos y de las pasiones y serenados los espíritus se hará justicia y se rendirá homenaje al ilustre argentino, que supo encaminar a su patria a sus destinos gloriosos.

Correligionarios: La obra de Yrigoyen, si es grande en lo que se refiere al puesto de honor que ha conquistado en las relaciones internacionales, no lo es menos en lo que a la vida interna del país.

Todos los problemas sociales han sido abordados y resueltos y la justicia social, es una conquista imperecedera de su gobierno.

Por primera vez el clamor de las clases oprimidas fué oído, en los despachos de la presidencia.

La mano del presidente Yrigoyen no se extendió para impartir la orden brutal de dominar por la violencia, las justas reivindicaciones del trabajo, se tendió para levantar a los humildes y para indicar a los poderosos que intereses solidarios y principios de humanidad imponían al rico a considerar la situación afligente del desheredado — y por mutuas concesiones llegar al fiel de la balanza, donde por igual se hiciera justicia a todos los derechos.

Presentóse a su gobierno el arduo y trascendental problema de salvar el trabajo nacional y contra un congreso que le estorbaba su acción, asumió las responsabilidades de sus resoluciones y dió al trabajador la semilla que fecundando en los campos fundara el bienestar y la riqueza de la república.

Ha echado contra todos los obstáculos puestos en su camino, las bases de una reconstrucción económica e industrial; reorganizado y dignificado la instrucción pública; enviado a los países civilizados del mundo, los exponentes de nuestra mentalidad; ha estrechado las relaciones amistosas con todas las naciones del mundo y restablecido la solidaridad americana, reaccionando contra los quiméricos sueños de hegemonía, que había despertado prevenciones y recelos con nuestros hermanos de América; ha restaurado el crédito argentino; impuesto con el ejemplo una vida de digna frugalidad; ha impulsado las industrias y las artes y creado un ambiente de moralidad y de justicia.

Correligionarios: sería necesario largo espacio, para trazar aunque fuera rápidamente, las proyecciones alcanzadas por el gobierno radical, en tres años, que son segundos en la vida de los pueblos.

¿Pero a qué seguir? Vosotros, como yo, experimentáis la honda satisfacción de haber puesto vuestra vista y vuestros fervores, y depositado vuestra confianza en el que fué ejemplo de virtudes ciudadanas, que luchó y sufrió con nosotros, que fué nuestro jefe, que nos predicó con el ejemplo y que nos dignificó con los efluvios de su alma limpia y serena. Ahí está cumpliendo vuestra voluntad, porque se siente sostenido por vosotros y porque sabe que en todo momento estaréis a su lado.

Que los comicios de marzo, confirmen el plebiscito de 1916 — mientras la república, agradecida, saluda como a sus libertadores a los ínclitos soldados que marchan bajo la bandera de la Unión Cívica Radical.

Dr. Fernández Castro
ENFERMEDADES DE LOS OJOS
ANTEOJOS
Jefe del servicio de Oftalmología del Hospital "Juan A. Fernández".
Consultas de 2 a 4. DEFENSA 691

En favor de los empleados públicos

El discurso del diputado Beiró

Publicamos, a continuación, el discurso pronunciado en la cámara de diputados por el señor Beiró, en la sesión celebrada el 4 de febrero, propiciando el mejoramiento de los empleados del estado que gozan sueldos modestos.

Sr. Beiró. — Pido la palabra.

Trataré de fundar brevemente la proposición que conjuntamente con el señor diputado Carlos J. Rodríguez presentamos a la consideración de la cámara.

Entendemos consultar un problema colectivo que comprende a casi 70 mil empleados, que con sus respectivas familias forman una población, sin duda, superior a 200.000 personas.

La base es ésta: el empleado público, especialmente aquel que goza de bajo sueldo, no gana para vivir: ésta es la verdadera cuestión.

Me parece hasta fuera de lugar entrar a demostrar a la cámara el gran encarecimiento de los artículos de primera necesidad; desde el 45 a 50 por ciento que han subido los artículos de producción nacional hasta el 100 por 100 en que se han elevado los importados, todos los objetos de consumo han llegado a un encarecimiento tal que hace que los sueldos actuales que son los de 1906, algunos y otros de 1912 representen apenas la mitad del valor adquisitivo de entonces.

Creo que hay medidas moderadoras de esta situación, como las cooperativas de consumo, que nunca serán bastante propiciadas entre los empleados. Son necesarias también leyes contra aquellos obstáculos artificiales que se opone a la libre concurrencia y a la conveniente circulación de los productos, como por ejemplo contra los trusts, los acaparadores, los intermediarios: y tantas otras medidas que hemos propuesto con el mismo señor diputado Rodríguez en nuestro proyecto sobre abaratamiento de los artículos de consumo.

Comprendo también que es conveniente una legislación que organice más democráticamente la producción y especialmente la elaboración de los artículos de primera necesidad, dentro del concepto de que debe evitarse el gasto de energía en la producción de lo superfluo mientras hace falta lo necesario.

Pero estas son medidas puramente moderadoras y a nuestro alcance, mientras que existen causas económicas de encarecimiento que no está en las manos del congreso argentino suprimir. Las consecuencias económicas de la guerra repercuten aquí. Cerca de 25 millones de productores fueron arrancados a la producción y se transformaron en consumidores, y los pocos que quedaron produciendo dedicaron sus esfuerzos a producir artículos inútiles para el hombre: cañones, municiones, etc. Aumentó el consumo y la producción disminuyó, y la ley de la oferta y demanda vino a determinar un alza inevitable en el precio de los artículos.

Nos encontramos, entonces, en presencia de un hecho hoy por hoy irremediable: el encarecimiento de la vida. Todos los trabajadores de otras actividades han recibido los beneficios resultantes de la prosperidad de la república. Los salarios, que eran de 90 centavos y de 1.50 pesos en 1915 y 1916, son hoy de 4 pesos arriba; de 300 a 400 millones de quiebras habidas en 1914, 1915 o 1916 estamos hoy en la décima parte. Los alquileres han subido, con beneficio del propietario, y lo mismo los arrendatarios de los campos. Mientras Europa destruye sus riquezas, no produce y consume, la República Argentina, para felicidad de ella, tuvo en la hora histórica de la decisión definitiva, un gobierno que la supo mantener en la orientación que exigían las altas conveniencias nacionales.

Mientras Europa, digo, se sangra consume, destruye y no produce, la República Argentina, en paz, trabaja; y sus artículos son demandados por el mundo entero. El trigo, el lino, los ganados suben de valor, en beneficio de agricultores, estancieros, propietarios, y del comercio. La venta colectiva del país, representada por su producción anual, de 3000 millones, en 1916 sube a 5.000 millones, en 1919: 2.000.000 millones de diferencia, que vienen a irradiar y a distribuirse entre toda la población de la república, menos el empleado.

Es indispensable contemplar esta situación: mientras hemos visto manifestaciones de toda índole, huelgas y gestiones múltiples del trabajo pidiendo y obteniendo mejoras, el empleado está quieto y espera la justicia del estado, que debe comenzar por darla a sus propios servidores. Y yo pregunto: ¿qué espera el congreso? ¿Quiere contemplar serenamente este problema y acordar esta mejora, sin requerimientos colectivos, o quiere que los 60.000 empleados vengan a exigirlo, golpeando a nuestras puertas?

Sr. Vergara. — Eso sería una asonada.

Sr. Beiró. — El hambre lleva a todas las puertas.

Sr. Vergara. — El hambre lo sufre, en primer término, la renta pública y el presupuesto que está soportando continuos déficit.

Sr. Beiró. — La renta pública del país ha aumentado 2.000 millones, y de allí debe sacarse la renta fiscal, que además ya va en rápido aumento.

Sr. Vergara. — Eso es completamente transitorio. Si las rentas de aduana están dando hoy sumas considerables, no estamos seguros de que mañana sigan en esa misma forma.

Sr. Beiró. — Ruego al señor diputado que no me interrumpa; luego me contestará.

Sr. Presidente (Goyeneche. — Tanto más cuanto que hay un límite de diez minutos, por lo que le ruega la presidencia al señor diputado que no interrumpa.

Sr. Beiró. — Se observa, sí, que hay una deuda flotante de 600 millones, que este año hay que pagar ciento y pico de millones y que el presupuesto arroja un déficit, todo lo que impide, se dice, aumentar los sueldos y yo digo que esto no hace nada más que demostrar la poca diligencia del congreso para abordar los problemas nacionales. Hace dos años que el congreso tiene a su estudio un proyecto del poder ejecutivo, sobre consolidación de la deuda flotante, que no lo ha tratado, y hace también igual tiempo que tiene en sus carpetas otro de impuesto a la renta, y tampoco lo ha tratado.

La deuda flotante asciende a 600.000.000 y este aumento importa 15.000.000. Que sean 615.000.000; pero contemplemos de inmediato este problema que es urgente y de orden social.

Con el empréstito se podrá consolidar la deuda flotante, hoy con más dificultad que hace un año, sin duda alguna; y con el impuesto a la renta o cualquiera otro que adopte el congreso — ya que la riqueza pública lo tolera porque según los cálculos del director general de estadística, los contribuyentes argentinos pueden soportar cuatrocientos millones más de impuestos para alcanzar la proporción de las cargas que pesaban sobre otros países, antes de la guerra — con ese impuesto, digo, se podrá cubrir el déficit y atender las exigencias imperiosas de los servicios públicos.

A todos lados ha ido la riqueza. De los 200.000.000 que importa el aumento a que me he referido anteriormente en tres años, solo los empleados públicos, parte de los empleados de comercio y también los profesionales no han recibido nada de este beneficio.

Presentamos entonces esta proposición de aumento de sueldo a todos los empleados que perciben sueldos hasta 600 pesos; indicando como soluciones necesarias: primero el aumento; segundo, el empréstito para consolidar la deuda, y tercero, el impuetso a renta para cubrir los déficits.

Estas son las bases generales y breves con que dejamos fundada esta proposición.

Travesía aérea de los Andes

¿La intentará el capitán Albarracín?

El Spad no ha respondido a las pruebas de ensayo

El aviador militar capitán González Albarracín, solicitó hace días de la comisión "Pro Aeroplano Travesía de los Andes" la cesión del biplano Spad 220 H. P. para intentar el cruce de la cordillera.

El Spad tiene su historia. Adquirido por la comisión de referencia, llegó al país dos meses después del plazo convenido, a raíz de la conocida huelga marítima. Llegado al aeródromo militar, los mecánicos del instituto pudieron comprobar que el poderoso Spad había sufrido durante el viaje deterioros de importancia, procediéndose a su reparación, tarea que demandó largo tiempo. Terminados que fueron estos trabajos, la comisión adquiridora del biplano lo ofreció al capitán Zanni, quien rehusó la oferta, manifestando que pensaba realizar otros proyectos en un S. V. A. de 260 H. P. Luego de rechazar las solicitudes presentadas por el malogrado teniente Pico y teniente Salinas Gómez, la comisión lo cedió al capitán González Albarracín.

Este piloto efectuó de inmediato tres vuelos de altura, en los que pudo comprobar el irregular funcionamiento del motor, según manifestacinose que nos hizo esta mañana. El capitán Albarracín nos declaró que el motor no ha podido ser puesto a régimen, inconveniente que de no desaparecer le impedirá intentar la travesía de la cordillera de los Andes.

Una designación acertada

D. ANTONIO DELFINO

Acaba de ser designado jefe de la oficina de alquileres, concesiones y contratos de la dirección general de rentas, el señor Antonio Delfino.

Es este otro de los buenos nombramientos. El señor Delfino, por sus relevantes condiciones morales, por su bien definido carácter, por sus intachables procederes, constituye una verdadera garantía para la buena marcha de esa importante oficina.

Dentro del radicalismo, Antonio Delfino ha sido uno de esos hombres de sacrificio, que han andado toda la áspera jornada sin una sola defección, sin un solo desaliento. Se dió al civismo con todos sus anhelos, con todos sus ensueños y nunca faltó en las horas del peligro que, por cierto, muchas fueron para los buenos radicales.

La oficina de alquileres, concesiones y contratos ha conquistado, pues, un valioso elemento.

Sabrá el señor Delfino imprimirle los mejores rumbos, al imprimirle las fuertes características de su capacidad, de su honestidad y de su carácter.

Defensa Agrícola

SECCIONAL SANTA FE

La seccional de la capital de Santa Fe nos informa que ha elevado a la superioridad, el informe semanal que comprende los siguientes epígrafes: campaña realizada contra la acridia. Reconcentración de materiales, su reparación, campaña contra el abrojo grande, vizcachas y hormigas y mosca brava, su intensificación. Estado trilla cosecha fina, su calidad y rendimiento y precios pagados. Estado de los cultivos en general. Desarrollo maizales y maní. Arrendamiento chapar y canaleta destinadas a cubre trajes. Máquinas hormiguicidas y vizcachicidas alquiladas. Curación de plantas. Certificado sanidad de plantas, análisis, semillas importadas. Braceros para la cosecha. Movimiento productos nacionales. Necesidades del consumo. Movimiento agrario. Industria forestal y de la leche. Huelgas. Cosecha maní 1918|19. Envases distribuídos para la cosecha. Trabas que oponen algunos comerciantes. Registro nacional agricultores. Actividad agraria. Tramitaciones sobre pagarés semillas. Epizootias ganado. Movimiento de los depósitos de materiales. Conducta observada por el personal. Prescindencia del mismo en la lucha política. Cuadrillas peones oficiales, labor realizada. Recaudación fondos distintos conceptos. Expendio estampillas nacionales. Precios corrientes, artículos primera necesidad. Fomento pequeñas industrias de la chacra. Cooperativas agrícolas y de consumo y pagos efectuados por diversos conceptos.

Ejército de Salvación

Congreso territorial

El coronel Palmer quien, como lo anunciamos recientemente, acaba de llegar de Inglaterra, nos informa que debido a las elecciones nacionales que se realizarán durante el próximo mes de marzo, el Ejército de Salvación ha resuelto postergar su congreso anual territorial hasta el siguiente mes, debiendo comenzar el 15 de abril para terminar el 21 del mismo. Como en años anteriores concurrirán delegados de todo el territorio y se celebrarán, además de los consejos privados para oficiales salvacionistas, una serie de reuniones públicas

Ecos parlamentarios

SESION DEL SENADO

Homenaje-Duodécimo-Ley de sellos

El senado celebró sesión ayer bajo la presidencia del señor Villanueva.

A propuesta del señor Roca, rindió homenaje, poniéndose de pie, a la memoria del doctor Enrique Carbó, recientemente fallecido.

Con el agregado que propone el señor Zabala, derogatorio del artículo 7 de la ley 10349, quedó sancionado en particular el proyecto en revisión que pone en vigor para el corriente mes de febrero, un duodécimo del presupuesto del año anterior.

—Fué aprobada la minuta del senador González que solicita del P. E. los informes relativos a la intervención en La Rioja hasta el decreto del 3 del corriente, inclusive.

A continuación se consideró el despacho de la comisión de presupuesto que aconseja la insistencia en las principales modificaciones al proyecto de la otra cámara sobre el impuesto de papel sellado.

El señor Zabala explicó detenidamente las razones en que fundaba la comisión su despacho de insistencia.

La cámara acompañó a la comisión con su voto, que fué unánime.

En seguida se pasó a cuarto intermedio, para esperar que la cámara de diputados remitiera el proyecto relativo al segundo duodécimo, pero ésta no lo trató sobre tablas, prefiriendo pasarlo a comisión como lo decimos aparte.

A las 7 aproximadamente, reanudó la sesión y dió entrada a la ley de presupuesto con lo que terminó la tarea.

Centro gallego

Homenaje al doctor Avellaneda

Promete revestir grandes proporciones la suscripción patrocinada por esta institución mutualista, para la adquisición de las insignias de la Gran Cruz de Alfonso XII otorgada por el rey don Alfonso, a nuestro ex embajador en Madrid doctor Marco M. Avellaneda, con las cuales será obsequiado por la colectividad española radicada en toda la república.

Las grandes simpatías con que cuenta el obsequiado dentro de dicha colectividad, darán la medida cabal del éxito de este homenaje, del que confiamos, habrá de congratularse la institución patrocinante.

La lista fué abierta anoche con las siguientes donaciones:

Señor don Pedro Ma. Moreno, $ 500; Alfredo Alvarez, 30; Ramón M. Castro, 30; José Ma. Alvarez, 30; Manuel Campos, 30; Antonio Fernández, 15; Pedro Sagreras, 30; Pedro F. García, 5; M. García Yañez, 10; José A. García, 10; Marcial Méndez, 10; Leopoldo Ozores, 30; José Ma. Asorey, 30; Sro. Fernández Amil, 10; Enrique González, 30; Juan G. Molina, 30; Antonio Boó, 20; Laureano Alonso Pérez, 30; Inocencio Rodríguez, 10; Vicente Fernández, 10; Emilio Plá, 5; Casiano Neira, 10; Saladino Aranda, 5; Marcial R. Sieiro, 5; José Rodríguez González, 10. Total: $ 935.

En la secretaría del Centro Gallego, Belgrano 2139, se reciben adhesiones.

El vapor "Aurigny"

Este trasatlántico, posiblemente entrará mañana por la tarde a la dársena norte.

Trae para esta capital a los siguientes pasajeros de cámara:

Señor David Azulay, Alexis Agricol, Clariose Bordeval, doctor Gastón Bouteiller, León Bourdel, Julio Díaz, Marthe Deveze, Heuriette Ferry, Maurice Fabry y señora, Bertha van Tukloudf, Desiré Guilmot y señora, Julieta y Susana Guilmot, Andrés Gras, Roberto Guitton, Annette Gagneux, Adrieu Haran, Carlos Iroume y señora, Stephanie Kelier, Fermina Lauge, Janne Lauge, José María Lauge, doctor Emmanuel Lefas, Roberto Lehnann, Emilio Motte, Enrique Neyraud, Louis Numile y señora, Juan Numile, Escilla Reyes, Julia Werters, Sogranno Soler, Amelia Ravazano, Ethel Ana Newcomb, Jorge E. Murray, Francisca Berra, Sebastiana Sudati, Teresa Ganorelli, Clotilde Gaillet, Pompeo Lunati, Pierina Ferrari, Elena Gusardi, Ermes Lunati, Mauricio Abbi, Corina Alvarez, Josefina Gergez, María Broussin, Armando Caviolle, Angela Caviolle, Rosa Cluzan, Auguste Gellemur, Rafael Jaraba, Bernardo Lascoste y señora, Andrés Mauseneal, Isabel Pérez, María Pérez, Eduardo Parisot, Pedro Salaberry, Sampar Salaberry, Catalina Saragueta, Elvira Bétous, Paul Bétous, Heuriette Baldy, Pierre Etcheverry y sobrino, María Pachet, Félix Alasara, María Santos, Próspero Grés, Germán Grés, Debume, Zulma, William L. Horner, Fred E. Horner, Antonio Cabrillana y señora.

ESTADO DEL TIEMPO

Han caído lluvias ligeras y moderadas en el oeste de Buenos Aires, Pampa Central, sud de Córdoba, San Luis, Río Negro, Neuquén y en puntos aislados en las provincias andinas. El tiempo está algo nublado en el oeste y sud de Buenos Aires y en Mendoza; en las demás provincias está bueno y casi despejado.

Prevalecen vientos suaves del este a norte.

La temperatura ha bajado en las provincias del este y centro y ha subido algo en el oeste y sud del país encontrándose más o menos normal en todas las provincias.

La presión atmosférica permanece casi estacionaria en las provincias del este y norte: en las regiones del centro, este y sud está bajando otra vez.

BIBLIOGRAFIA

EL FRANCO ARGENTINO

"El Franco Argentino (lectures, traductions, conversations et dictées) que puede llamarse el Berlitz Argentino para los colegios nacionales y escuelas normales, por Gastón Lanne, (profesor de filología y de literatura francesa), tercer año"

Así está caratulada la nueva e interesante obra del distinguido profesor del colegio nacional y escuela normal de La Rioja, señor Gastón Lanne, quien a la vez es agente consular de Francia.

Información general

CLUB MUTUAL DE EMPLEADOS

En la elección efectuada para renovar la comisión directiva del Club Mutual de Empleados, resultó triunfante la siguiente lista:

Presidente, Jorge Dillon; vice, Julio C. Clavoles; secretario, Benigno Valle; pro, Francisco Cortegoso Martínez; tesorero, Santiago Méndez Mauri; pro, Raúl Betoschi; vocales: Luis Rey, Juan Sotelo, Pascual Martínez, Humberto Persoglia, Agustín Dorda, Fausto Hurtado, Francisco García Martínez, y Gregorio Villegas.

DEMOSTRACION

Con motivo del retiro de los señores Julio L. Bustos y Enrique Nocke, ex empleados de la "Compañía Dellazoppa Lda", después de su lucida actuación en dicha casa, el primero como despachante de aduana durante 33 años y el segundo como vendedor, sus compañeros y amigos han resuelto obsequiarlos con una demostración en su honor, y a cuyo efecto se llevará a cabo mañana a las 8.30 p. m., en el restaurant Ferrari, Sarmiento número 1399.

Firman esta invitación, las siguientes personas:

Señores: P. Siebenmann, R. Schneider, F. Kubli, A. Molteni, C. Boul, V. Isola, P. Altabe, E. Fortunati, A. Serby, O. Bolotta, A. Colombo, L. Wierz, J. Blanco, F. Hernández, F. Márquez, A. Puzino, E. Cantoni, L. González, R. Pedrazini, E. Palma, De Gregorio, J. Salice, E. Guerin, Salabewerz, E. Oliva, A. Pedrazini, J. Amestoy, J. Rodríguez, O. Gunzinger, J. Elizari, F. Codegal, A. Castelli, A. Cattáneo, A. Libero, A. Guerrero, M. Martínez, M. Barzi, L. Brand, J. Felder, L. Rivara, L. Chaporl, E. Utarre, F. Volpi, P. Redden, L. Oldaln, L. Bargone, R. Bernasconi y otros.

ASOCIACION FERROVIARIA NACIONAL

La Asociación Ferroviaria Nacional ha elevado una nota al senado de la nación en la que se refiere a la inclusión de la ley de "Reglamentación del trabajo del personal ferroviario", sancionada por la cámara de diputados el 25 de septiembre de 1917, en los asuntos a tratarse en las sesiones extraordinarias de la alta cámara.

CENTRO SUBOFICIALES RETIRADOS

El centro de suboficiales retirados del ejército ha organizado una velada artística y danzante, que se efectuará mañana, a las 9.30 p. m., en el salón de la calle Alsina 1465.

Por $ 30 TRAJES
damos vuelta, quedan como nuevos, llame a
SASTRERIA ROSSI
Corrientes 2104. U. T. 7206, Lib.
Atendemos pedidos del interior

Notas policiales

UN HERIDO GRAVE

El cuidador Silvestre Manuel Bustos, argentino, de 20 años, soltero, domiciliado Medina 637, fué herido con arma blanca en la región glútea y muslo izquierdo. Se presentó el agente Vicente Gariglio, de facción en Olivera y Tapalqué, y éste lo llevó a la comisaría, la que lo internó en el hospital Salaberry.

De acuerdo con la declaración del herido, la policía se apersonó a la calle Olivera 459, hoy, a las 8.30 a. m., y detuvo a Emilio Rico, autor de las heridas de Britos.

ROBITO

¡Un robo más qué importa al mundo! Así decía Zaratrusta el día que le plagiaron un tratado sobre la bondad de las medias de lana. Así ha exclamado esta mañana en la comisaría 33.a don Agustín Arsini, porque en su alojamiento Rosetti 635, le han llevado mil pesos, en un surtido de telas, piedras muy preciosas, monedas y trapos.

El hilo y el ovillo...

A raíz de la detención del sujeto de malos antecedentes Enrique Fernández y Fernández, acusado de robo a Eduardo Pravaz, Tiburci Martínez, Federico Roubaud, Sofía Hortigo de Arias y estafa al comercio de paños de R. Martínez, practicada por empleados de la sección robos y hurtos de investigaciones y del secuestro efectuado en aquella ocasión del domicilio del mismo, calle Entre Ríos núms. 2033 y 2037, hecho del que ya nos hemos ocupado con anterioridad, quedaron en la expresada dependencia una cantidad de efectos correspondientes a otros robos más.

Con motivo de otras averiguaciones se comprobó que una cantidad de camisas para hombre, que se encontraban entre lo secuestrado, correspondían al robo a Alejandro Alfijeso, de su domicilio Guayaquil 273, que denunció ayer en el departamento.

El trágico suceso de San Isidro

Homenaje de los chauffeurs de la capital

Sepelio de las víctimas

Completamos la extensa información que en oportunidad publicáramos, con la fotografía de dos de las víctimas y la de los principales actores de la tragedia de San Isidro.

La policía ha continuado trabajando activamente en el sumario,

Justiniano de León

recibiendo nuevas declaraciones que no agregan nada a lo ya sabido.

El gremio de chauffeurs de esta capital en conocimiento de tan triste suceso, resolvió anoche concurrir al sepelio de las víctimas.

Esta mañana la mayoría de los chauffeurs y muchos cocheros y carreros abandonaron el trabajo en homenaje a los extintos, acordando asistir a la inhumación de los cadáveres. El sepelio se realiza a las 4 de la tarde, en el cementerio del Norte, habiéndose fijado como punto de concentración la intersección de las calles Canning y Santa Fe, a las 3 de la tarde.

En momentos de cerrar esta edición se organiza la columna de acompañantes, que es numerosísima y que pone de manifiesto las justificadas simpatías que tenían las víctimas entre sus compañeros de trabajo.

Un recuerdo—

Conversando con un viejo vecino de San Isidro, manifestaba que en el paso a nivel de la calle La Pista se producen accidentes con relativa frecuencia, pero de poca importancia.

El último, de carácter grave, ocurrió hace poco más de 6 años. En esa ocasión, una gran chata de reparto del frigorífico La Negra, a tracción animal, manejada por un carrero y un peón, fué tomada por el tren, que arrastró los caballos y mató uno.

La chata despedida a gran distancia quedó deshecha, y sus conductores, gravemente heridos, lograron salvar la vida después de una larga hospitalización y prolongado curativo.

Aquel fué un gran día para los pobres de San Isidro, que comieron carne en abundancia, pues la chata iba abarrotada de reses para ser distribuídas en las carnicerías de la localidad.

Roberto Carballedo

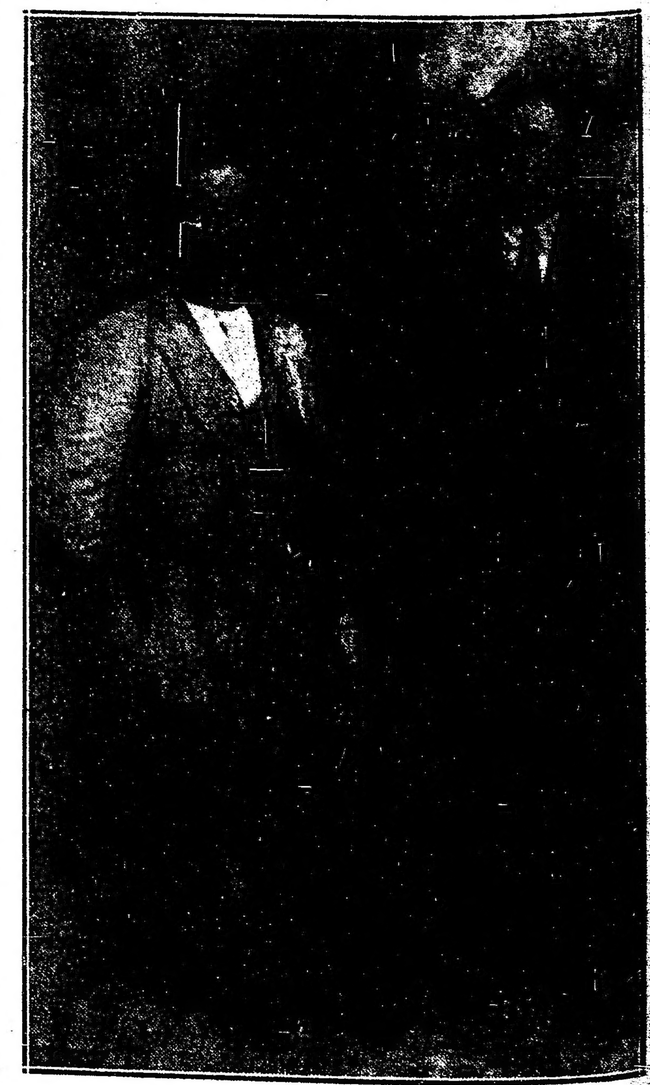

El motorman Constantino Bohemo y el guardabarrera Tomás Pra...

El veraneo en Montevideo

Se afirma la cordialidad entre las familias porteñas y uruguayas

Días pasados publicamos una impresión de nuestro corresponsal en Montevideo acerca de la forma como se desarrolla la temporada veraniega en ese balneario. Se refería ésta principalmente a la cordialidad reinante entre las familias uruguayas y argentinas, acentuada en esta ocasión en forma de verdad satisfactoria.

Hoy se nos envían nuevas fotografías sobre este mismo tópico, agregándosenos que esta fraternidad se va haciendo más intensa a medida que se pasan los días estivales.

Desde luego, no es de extrañarlo. La aristocracia de las dos capitales, unida por lazos indisolubles desde la fundación de estas nacionalidades, supervive, por decirlo así, los sentimientos afectuosos que siempre la uniera. Y bajo la cálida caricia del sol, mientras ruedan las horas pesadamente, en la playa, al recibirse la caricia de las olas, se hace una vida social que exterioriza los latidos fraternales que acercan a las damas de estas capitales.

Nuestros grabados presentan a varias familias de una y otra ribera del Plata, gozando de las delicias de la playa.

1—En el baño de señoras. 2—Un aspecto de la playa. 3—¡Está fría el agua! 4—En la arena.

UNION CIVICA RADICAL

Mañana se reune la Convención Metropolitana

LAS CONFERENCIAS DE ANOCHE

ASISTE NUMEROSA CONCURRENCIA A TODAS ELLAS

En algunas circunscripciones se han formado "vanguardias"

CIRCUNSCRIPCION 1a.

Las conferencias de anoche — Exito de ellas

Ante numerosa concurrencia efectuóse anoche la anunciada conferencia de este comité en las calles Provincias Unidas y Larrazábal.

Inició el acto el señor O. Díaz de Vivar, el que estudió la obra del gobierno radical haciendo un análisis comparativo con la obra realizada por el "régimen" durante su "desgobierno" de 40 años; y enunció los diversos proyectos que el P. E. nacional dió al pueblo trabajador en beneficio de su clase.

Le siguió en el uso de la palabra el señor Gregorio García, quien con cálidas frases hizo el proceso de los llamados "socialistas", que amparados en un falso título pretenden abrogarse la defensa de aquellos que explotan políticamente, con el objeto de atraerse su confianza.

Cerró el debate el doctor José León Rodeyro, que con cúmulo de detalles hizo una "disección" del socialismo y explicó detalladamente la obra de la Unión Cívica Radical y su obra gubernativa. Estudió la acción del gobierno radical y aseguró al pueblo que lo escuchaba que los comicios de marzo han de asegurar el triunfo de la Unión Cívica Radical.

Terminó la reunión con vivas a la Unión Cívica Radical y al presidente Yrigoyen.

Fonrouge y Cossio—

En la esquina de Fonrouge y Cossio efectuóse la conferencia pública patrocinada por este comité, ante un público numeroso; inició el acto el señor César Velázquez, que se refirió a la labor inteligente y sana de la Unión Cívica Radical, cuyo programa de acción político-social es un hecho efectivo en el gobierno del doctor Yrigoyen, quien en grandes proyectos efectúa el desarrollo de un pensamiento de gobierno ejemplar, eminentemente popular.

A continuación ocupó la tribuna el doctor J. Z. Agüero Vera, que con palabra fácil y galana comparó la obra negativa del socialismo ante los diversos factores que el proletariado presenta diariamente, cuya defensa se ha encargado de hacerlo en su gobierno el surgido de las filas de la Unión Cívica Radical.

Terminó la reunión con vivas a la Unión Cívica Radical y al próximo triunfo de marzo.

CIRCUNSCRIPCION 6a.

Exito de las conferencias de anoche bajo los auspicios del comité de la obra y los propósitos del radicalismo, para el cual auguró un brillante éxito a los próximos comicios.

Después de escuchar las elocuentes palabras de otros oradores, la reunión se dispersó en el mayor orden, entre vivas al partido y sus hombres dirigentes.

En Avenida La Plata y Pavón—

Inició el acto el señor Ricardo Muzzio quien hizo un estudio de la obra del gobierno radical en lo referente a la legislación obrera, haciendo resaltar la preferente preocupación que demuestra el P. E. para asunto tan importante.

A continuación ocupó la tribuna el señor J. del Rivero, quien con términos precisos hizo la crítica de las mistificaciones del partido socialista, cuyos dirigentes no trepidan en caer en las más grandes contradicciones con tal de realizar su política electoral.

Luego hizo uso de la palabra el señor Marco Jurado, haciendo una brillante exposición de la obra constructiva del gobierno radical en todos los órdenes de las actividades gubernativas, al mismo tiempo que orienta sus obras hacia un nacionalista bien entendido y amplio como lo consagra la constitución y lo quisieron nuestros mayores.

La disertación clara y doctrinaria del señor Jurado fué recibida con entusiastas muestras de aprobación.

A continuación habló el señor Guillermo Sullivan quien con frases entusiastas dirigió una sentida arenga de los correligionarios llamándolos a la unión y concordia para asegurar así con el esfuezo de todos un triunfo más por la U. C. R..

El público acogió con aplausos las palabras del señor Sullivan y terminó la conferencia entre los vítores al partido, a sus hombres dirigentes y al presidente Yrigoyen.

CIRCUNSCRIPCION 14.a

(San Nicolás)

HERMOSO ACTO DE CIVISMO.

Como estaba anunciado se realizó anoche en la intersección de las calles Rodríguez Peña y Mitre la conferencia patrocinada por el comité seccional.

Ante numerosa concurrencia ocupó la tribuna el señor Adolfo Calvete, el que comenzó su disertación manifestando su emoción y profundo sentimiento partidista y la satisfacción de saludar a tan hermosa asamblea.

En su larga y elocuente exposición en la que se ocupó de la situación política por que atraviesa el país, se expuso el significado político de la actual campaña electoral, presentando con acertados juicios la situación de los adversarios frente al radicalismo, para el cual auguró, al finalizar, un nuevo y sonado triunfo que revele al adversario la inutilidad de sus injurias y calumnias frente al juicio sensato y consciente del electorado de la capital.

Disertó sobre la ley orgánica de instrucción pública y sobre las leyes obreras enviadas por el P. E. al congreso de la nación. Se refirió a la política obstruccionista de la oposición parlamentaria a todo cuanto fuera obra de gobierno radical, y terminó exhortando al pueblo a examinar el valor moral de los hombres que habrían de representarlos en el congreso para que supieran traducir fielmente sus aspiraciones y necesidades.

Ocupó luego la tribuna el señor García Lynch, que se ocupó de la transcendencia ideológica del radicalismo en la política de la república.

Dijo que la acción radical había operado en el ambiente cívico una verdadera transmutación de valores, desalojando a los caudillos de toda ralea, que valiéndose de medios condenables, impulsaban a las masas en el camino del materialismo político más deleznable.

Se refirió también al forjamiento de la conciencia cívica en la lucha diario y constante por la verdad y la justicia en el gobierno y en la oposición, trayendo las virtudes republicanas en la efectividad democrática.

Por especial encargo del presidente de esa circunscripción y numerosos correligionarios, el Dr. Silvio Magnasco, substituyó en la tribuna al doctor Víctor M. Molina, que debía asistir a la sesión en la cámara de diputados, no pudiendo en consecuencia concurrir a la prestigiosa asamblea popular.

Comenzó diciendo que lo embargaba una emoción legítima ante aquella magnífica asamblea de sana democracia que reconfortaba insuperablemente el espíritu y el corazón, porque, sin mengua de sus vibrantes entusiasmos, esa espontánea convocatoria de pueblo era severa como un precepto de moral cívica y respetable como un culto patrio.

Estas efusivas asambleas radicales, agregó después, preludian ya, a no dudarlo, nuestro incontrastable triunfo electoral de marzo, que constituirá el irrevocable mentís de la soberanía inmanente a las diatribas calumniosas que esgrimen a diario la impotencia y el sensualismo desalojados de la conciencia de uno y otro identificada en un alto propósito de rehabilitación nacional y beneficio público sin distinción de matices sociales, antes al contrario para todos los hombres que habitan y deseen habitar el suelo argentino, conforme al mandato imperativo de nuestra providente Constitución; la conciencia de nuestro gobierno, dijo que debe ser la conciencia de nuestro partido y viceversa no ha transigido, no transigirá jamás con eso que por fortuna para la nación es ya sólo espectro del "régimen" bajo el último disfraz de conglomerados y concentraciones, ni con ese sectarismo encuadernado de socialismo internacional que suele doctrinar gravemente durante el día en periódicos y parlamentos para mejor devorarse los hogares obreros, no bien la penumbra de cualquier efímero crepúsculo social lo substrae, según él cree, a toda mirada perspicaz.

Aludió luego al aniversario del 4 de Febrero, que el civismo nacional había rememorado el día anterior, y dijo que desde aquella hermosa mañana de julio de 1890, el pronunciamiento de 1905 en que confraternizaron una vez más nuestro pueblo y nuestro ejército, fué el último luminoso relámpago que clausuró el ciclo radical revolucionario. Se refirió después el orador, en párrafos de alta elocuencia, a las garrulerías deleznables de los que se esfuerzan estérilmente por llevar a la picota al radicalismo — partido y gobierno fundamentalmente solidarios por razón de origen, tradición y finalidad históricas — manifestando que esa garrulería era simplemente la especteración de organismos éticamente inferiores, espíritus anacrónicos y de tal suerte inaptos y refractarios al ambiente de la nueva época que ha comenzado a vivir, no sólo la república, sino la humanidad civilizada y cuyas necesidades más premiosas el gobierno radical ha procurado interpretar dentro de la órbita que le concierne, con iniciativas plausibles, muchas de ellas sistemáticamente obstruidas en su realización por factores ajenos a su voluntad y a su imperio constitucional. Son tan lastimosamente subalternos esos organismos, "catones infecundos" de una oposición invertida—añadió el doctor Magnasco — que sólo atinan a sobrenadar en la minucia, en el encono, en la procacidad y en la injusticia.

El discurso del doctor Magnasco fué finalizado con grandes aplausos. La asamblea vitoreó insistentemente al presidente doctor Yrigoyen y a la Unión Cívica Radical, dando por terminado el acto.

CIRCUNSCRIPCION 15a.

Una asamblea entusiasta

Continuando el ciclo de conferencias que realiza la sección 15a., efectuó anoche en la Avenida San Martín y Tres Cruces una brillante asamblea a la que concurrieron una nutrida concurrencia que no cesó de aplaudir a la Unión Cívica Radical y al presidente Yrigoyen.

Inició el acto el señor Adolfo Farragaso quien se refirió a la labor obstruccionista que realiza el socialismo desde sus bancas en el parlamento y en el concejo, con mezquinos propósitos de politiquería electoral, oponiéndose a la obra constructiva y eficiente que lleva a cabo el radicalismo. Terminó exponiendo con elocuencia algunas de los iniciativas del gobierno cuya sanción vendría a beneficiar los grandes intereses de la nación, siguiéndolo en el uso de la palabra el señor Ignacio Guibert Blanck, quien se refirió especialmente a la faz social de la obra del P. E. demostrando cómo por sus actos y por sus iniciativas era el gobierno radical el primero que había encarado los conflictos del capital y el trabajo con criterio sereno e imparcial,, e inspirado en un alto propósito de justicia destributiva.

Después de breves discursos de otros oradores que se ocuparon con acertados conceptos del momento político actual, se disolvió la reunión entre vítores al partido radical y al doctor Yrigoyen.

CIRCUNSCRIPCION 16

Subcomité "Félix Mieli" — La magnífica asamblea de anoche

Con gran entusiasmo y ante una numerosa concurrencia se realizó anoche a las 9 p. m., en la intersección de las calles Baunes y Nahuel Huapí, la conferencia de propaganda organizada por el subcomité Félix Mieli.

Abrió el acto el señor Garófalo, quien con palabra fácil estudió la acción desarrollada por el partido en los últimos años.

Le siguió en el uso de la palabra el señor Guillermo Sullivan, quien se refirió a la característica de los distintos partidos que actúan en la política metropolitana, analizándolos detenidamente, para demostrar el error del electorado que no sostiene los principios del partido radical. Terminó su discurso con una vibrante arenga que arrancó nutridos aplausos al auditorio.

Ocupó la tribuna el doctor Guillermo Fonrouge, quien por espacio de 45 minutos sostuvo la atención del auditorio en un minucioso análisis de la labor constructiva que viene realizando el gobierno y los hombres del partido radical. Su disertación fué acogida al final con calurosos aplausos.

A continuación el señor Oliva hizo uso de la palabra para abundar en diversas consideraciones de orden político, haciendo resaltar las altas finalidades que persigue el partido radical.

Entre aplausos subió a la tribuna el doctor Leopoldo Bard, quien en forma entusiasta y convincente analizó la situación de nuestro país, que en horas inciertas supo conservar su neutralidad y cuyas consecuencias favorables las va experimentando el país.

Al referirse al socialismo, hizo notar como las utópicas ideas del socialismo máximo se hallaban en plena bancarrota, por contradicción de los hechos con la doctrina.

Se refirió al caso del presidente de la primera república socialista alemana, Ebert, quien en forma dispendiosa derrochó 22 millones de marcos en amueblar el palacio que ocupa, mientras el pueblo padecía de todas las miserias. Comparó esto con la modestísima vida de nuestro presidente.

Terminó concitando a la multitud para que en las elecciones de marzo en las urnas, dé una vez más el veredicto de ser el nuestro un pueblo que vive su vida de plena democracia y que lleva en el espíritu la visión de la grandeza de nuestro sol, símbolo augusto de nuestras grandezas.

Atronadores aplausos acogieron las últimas palabras del orador, que fué vivado, así como al partido y al presidente Yrigoyen.

A hora avanzada terminó esta entusiasta asamblea.

CIRCUNSCRIPCION 18.a

La conferencia de anoche

Realizóse anoche la conferencia organizada por el comité de esta parroquia en la intersección de Triunvirato y Acevedo.

El señor Gotario C. Pedemonte inició los discursos, haciendo resaltar las dificultades vencidas por el gobierno nacional, a pesar del obstruccionismo, constituído por la herencia del "régimen" y los ataques de los adversarios a la obra reconstructiva que se realiza a su pesar. El señor Pedemonte fué muy aplaudido.

A continuación ocupó la tribuna el señor Manuel Orús, refiriéndose a la propaganda de los grandes diarios, que, perdida toda ecuanimidad, proceden con toda mala fe en desvirtuar los rumbos fijos y de antemano trazados a sus mandatarios por el sentimiento radical.

Terminadas las palabras del señor Orús, que fueron muy aplaudidas, la concurrencia se trasbordó en manifestación hasta el circuito N.o 175, donde el señor A. González Tisón, pronunció un elocuente discurso en el comité recientemente inaugurado.

CIRCUNSCRIPCION 20.a

La magnífica conferencia de anoche

Ante una numerosa concurrencia realizóse ayer la anunciada conferencia en Reconquista y Santa Fe.

Hizo uso de la palabra el doctor Tomaszewsky quien hizó una reseña detenida y clara de la acción del radicalismo en el concejo tendiente a la mejor resolución de los problemas comunales.

Refirió los proyectos presentados con ese objeto y especificó su naturaleza y ventajas. Condenó la obra disolvente de otras agrupaciones que sólo se mueven alrededor de intereses subalternos y pequeños.

DEMOSTRACION AL Dr. JUAN J. FRUGONI

La comisión organizadora de la demostración que se tributará el 19 del corriente al doctor Juan J. Frugoni, prosigue con toda actividad los preparativos tendientes a que el acto alcance las mayores proporciones posibles, teniendo en cuenta los altos merecimientos del obsequiado. Cada día que pasa se evidencia más la entusiasta acogida que le ha sido dispensada a la iniciativa en los círculos intelectuales y sociales y en las filas de la Unión Cívica Radical, donde el doctor Frugoni ha sabido conquistarse muchos afectos y simpatías por su inteligente y constante acción desarrollada en tres lustros de actuación partidaria, sin el menor desfallecimiento, tanto en la tribuna popular como en las páginas de la prensa, en el libro y en la cátedra.

La calidad y cantidad de las adhesiones que publicamos a continuación expresa elocuentemente el concepto de que goza en esos círculos. Son una parte de las innumerables que ha recibido la comisión organizadora:

Senador nacional doctor Vicente C. Gallo, diputado nacional doctor Delfor del Valle, señor Adolfo Calvete, doctor Joaquín Llambías, doctor Juan J. Capurro, Enrique Agesta, Antonio García Pintos, doctor Manuel Pinto (hijo), doctor Eduardo Agello, doctor José Marcos Pagliere, doctor Pedro López Anaut, doctor Edelmiro Serra, doctor Roque Anselmo Izzo, ingeniero Víctor Spota, Arístides Damianovich, Martín Cires Irigoyen, doctor José León Rodeyro, ingeniero José N. Quartino, doctor Armando Mohardo, Juan Piñeyro, doctor Carlos Durante, Nicolás Marticorena, doctor Aníbal Mohardo, José Felipe Lojo, José G. Ferreyra, Luis Mayochi, Leopoldo Mata, Ameliano González Tizón, Alberto Frola, Juan Manuel Neyra, Antonino Lara Reyes, César Arce García, Adalberto Ruiz, Torcuato F. Ocampo, Jaime L. Fernández, Diego Gontard Saavedra, Julio F. Alvarez Secchi, Camilo R. Encina, Héctor Ferreyra, Juan Reyna, Pedro Sofía, Antonio Fino, Carlos Guglielmi, Pedro S. Siri, Antonio de Dios (hijo), Antonio de Lorenzo, Constantino F. Percile, Pedro L. Monteverde, Francisco A. Turano, Luis Ventura Mohardo, Miguel Bevestrello, Carlos T. Vilardell, Emiliano Reyna, Rufino Reyna, Isauro R. Rojas, Martín Díaz de Vivar, Arturo Araujo, Alberto Espejo.

Circunscripción 18 — La inauguración del comité del circuito 177 — Una asamblea brillante

Circunscripción 18 — Un aspecto de la gran asamblea efectuada en Acevedo y Triunvirato

Le siguió el doctor Leopoldo Bard, quien comenzó a historiar la obra importante que el gobierno radical viene desarrollando desde su iniciación. La exposición detallada de dichos proyectos fué materia de un prolijo análisis de parte del orador, deteniéndose sobre todo en los asuntos de orden social que tanta importancia revisten.

Terminó exaltando la necesidad de acompañar con el triunfo al radicalismo que es la expresión de la fuerza cívica del país.

Terminados los discursos se disolvió la asamblea en el mayor orden y dando vivas al radicalismo y al presidente Yrigoyen.

EN LA CIRCUNSCRIPCION 12

En la reciente conferencia organizada por la circunscripción 12, de la Unión Cívica Radical, su presidente, don Luis Alvarez, pronunció un elocuente discurso para protestar de las imputaciones que los elementos adversarios le hicieran acerca de que los miembros de ésta eran los promotores de los desórdenes que se han producido en los últimos tiempos.

Haciendo historia de las luchas, frente a la evidencia de lo que ha ocurrido, manifestó que había podido comprobar que, precisamente los autores de esa especie eran los que promovían los disturbios, a objeto de restar prestigios a esa circunscripción, que es, como se sabe, un baluarte del radicalismo.

Para terminar, pidió a todos los correligionarios afiliados a la 12 que se abstuvieran de intervenir en los choques que se producen en las calles, los cuales siempre emanan de los enemigos del radicalismo.

CIRCUNSCRIPCION 17

Centro Obrero Radical

Esta noche se realizará en la esquina de Giribone y Jorge Newbery una conferencia y manifestación, organizada por el Centro Obrero Radical, de esa sección.

Harán uso de la palabra los siguientes oradores:

Concejal doctor José A. Amuchástegui, doctor Eduardo Tomaszewsky, señores Luis Bazurro, P. A. Ballesteros y Juan J. Bonifacio.

CLUB Dr. PELAGIO B. LUNA

El festival de anoche

Como habíamos anunciado, se realizó anoche el festival literario, artístico y musical, organizado por el Club Doctor Pelagio B. Luna, habiendo asistido al local del cine Elite, donde tuvo lugar el acto, una numerosa concurrencia, que aplaudió merecidamente los diversos números del programa que se desarrolló con todo éxito.

CITACION DE LA CONVENCION

Mañana sábado, a las 9 p. m., se reunirá la convención de la capital de la Unión Cívica Radical, en el local de la calle Suipacha 156, con el objeto de tratar la siguiente orden del día:

1. Lectura del acta de la sesión anterior; 2o. Correspondencia recibida; 3. Diplomas de los señores convencionales electos por las secciones 7a., 15a., 17a. y 20a.; 4. Proyecto de reforma al artículo 2.o de la carta orgánica del partido presentado por el comité de la capital; 5. Proyecto de reforma al artículo de la carta orgánica del partido, presentado por el convencional señor Angel S. Mieli; 6. Elección de cuatro delegados al comité nacional; 7. Elección de 16 candidatos a diputados nacionales por la capital.

COMITE DE LA CAPITAL

Una nota dirigida a todos los diarios

En el deseo de que esta campaña electoral, se desenvuelva en la mejor forma, me permito observarle que algunos desórdenes acaecidos últimamente en manifestaciones públicas, han sido magnificados por los adversarios con el propósito de hacernos aparecer ante la opinión, como exaltados dispuestos a todos los extremos.

En el deseo de que desaparezca todo pretexto para estas críticas del adversario le ruega disponga que las reuniones públicas sean vigiladas por correligionarios conocidos y que se incite a todos guardar el mayor orden, evitando que gente desconocida o acaso enviada exprofeso para, simulando exaltación partidaria, producir tumultos o violencias, cuya responsabilidad se pretende luego atribuirnos.—(Fdo.) José P. Tamborini.

CIRCUNSCRIPCION 1.a

CONFERENCIA PARA OBREROS

Temas: "Capital y trabajo", orador: doctor Luis Marforio; "Protección legal de la mujer obrera", orador: doctor Leopoldo Bard.

Hoy se realizará en la calle Rivadavia y Risso, a las 4 p. m., una conferencia dedicada a los obreros del F. C. O.

Harán uso de la palabra el doctor Luis Marforio, que se ocupará de "Capital y trabajo", y el doctor Leopoldo Bard "Protección legal de la mujer obrera".

CIRCUNSCRIPCION 2.a

Conferencia para hoy

Este comité ha resuelto organizar una conferencia de propaganda que tendrá lugar esta noche a las 9 p. m., en la esquina Rioja y Salcedo, donde harán uso de la palabra, los doctores Guillermo Fonrouge, Juan Vicent, el señor Domingo Basili y Eduardo Tomaszewski.

Comisión auxiliar Juventud Radical. —Sus próximas conferencias de propaganda.

La comisión auxiliar Juventud Radical correspondiente al circuito 9 de la circunscripción 2.a ha organizado el siguiente plan de conferencias cuyos oradores serán indicados oportunamente.

Miércoles 11, en General Urquiza y Brasil; viernes 13, en Jujuy y Brasil; miércoles 25, en Catamarca y Caseros; viernes 27, en Deán Funes y Caseros; miércoles 3 de marzo, en Brasil y Rioja; viernes 5, en Rioja y Rondeau.

Comité de propaganda LA EPOCA

Este comité ha organizado las siguientes conferencias:

Sábado 7: en Garay y Entre Ríos.

Martes 10: en Vélez Sársfield y Avenida Alcorta.

Viernes 13: en Jujuy y Garay.

Jueves 19: en Entre Ríos y Rondeau.

Martes 24: en Patagones y Colonia.

Sábado 28: Carlos Calvo y Entre Ríos.

Martes 2: Garay y Entre Ríos.

Viernes 5: Entre Ríos y Avellaneda.

CIRCUNSCRIPCION 3a.

Conferencia para hoy

Progreso y Cevallos: a las 9 p. m. doctores: Roberto M. Ortiz, Leopoldo Bard, José León Rodeyro, señor Antonio Lavieri.

CIRCUNSCRIPCION 4a.

Intensa propaganda—Próximas conferencias

El comité de esta circunscripción, prosiguiendo la activa campaña realizada con lucido éxito hasta el presente, ha organizado las siguientes conferencias:

Febrero 6: Garibaldi y California, a las 8 y 30 p. m. Diputado nacional doctor Víctor M. Molina, concejal doctor Roberto Ortiz, doctor Martín Ponce de León y Manuel Jonas.

Febrero 8: Plaza Brown (Alvarez Núñez y C. Salvadores), a las 5 p. m. señores Manuel Osus, Manuel Gilbert Blach, Francisco N. Letieri, y Juan Carlos Maradona.

Febrero 10: Almirante Brown y P. Mendoza, a las 8 y 30 p. m.: doctor Leopoldo Bard, señor Miguel Bellucio, señor F. N. Outeda Milich y doctor Guillermo Fonrouge.

Febrero 11: Olavarría y Zárate, a las 8 y 30 p. m.

Febrero 12: A. Brown 1147, a las 8 y 30 p. m. Velada y conferencia.

Febrero 20: Almirante Brown y Olavarría, a las 9 p. m.

Febrero 24: Patricios y Olavarría, a las 8 y 30 p. m.

Febrero 25: C. Salvadores y Zárate, a las 8 y 30 p. m.

Febrero 27: Patricios y Australia, a las 8 y 30 p. m.

Febrero 28: Olavarría y Palos, a las 8 y 30 p. m.

Febrero 29: Almirante Brown y P. Mendoza, a las 10 a. m.

CIRCUNSCRIPCION 5a.

Subcomité 26 de Julio

Este subcomité tiene organizada para hoy una conferencia de propaganda que se realizará en las calles Bocayá y Avellaneda. Harán uso de la palabra los doctores José León Rodeyro y Leopoldo Bard.

Circunscripción 14 — Parte del público que asistió a la conferencia realizada en Rodríguez Peña y B. Mitre

EPILECTICOS y enfermos del sistema nervioso recurran siempre a los afamados POLVOS del Prof. Cav. C. CASSARINI de Bologna (Italia) que POR SU PROBADA EFICACIA son reconocidos de fama mundial

En venta en todas las farmacias.

Unicos Concesionarios: JOSE PERETTI y Cía. BUENOS AIRES

CONFERENCIAS ANUNCIADAS

PARA HOY

Circunscripción 1a.—
Rivadavia y Risso, a las 4 p. m. Oradores: doctores Leopoldo Bard y Luis Marforio.

Circunscripción 2a.—
Salcedo y Rioja, a las 9 p. m. Oradores: doctores Guillermo Fonrouge y Juan E. Vincent y señores Domingo A. Basili y Juan J. Bonardi.

Circunscripción 3a.—
Cevallos y Progreso, a las 9 p. m. Oradores: diputado nacional doctor Víctor M. Molina y doctores Roberto Ortiz, Martín Ponce de León y Manuel Jonas.

Circunscripción 5a.—
Boyacá y Avellaneda, a las 8.30 p. m. Oradores: doctores José León Rodeyro y Leopoldo Bard y señores Pedro A. Ballestero e Ignacio Guilbert Blanck.
Gaona y Espinosa, a las 8.45 p. m. Oradores: doctores Julio del C. Moreno y Leonidas Anastasi y Sr. Enrique Agesta.
Quirno y Remedios, a las 8.30 p. m. Oradores: doctor José A. Amuchástegui y señores Antonio Lavieri y Gregorio García.
Donato Alvarez y Rivadavia, a las 8 p. m. Oradores: doctores José A. Amuchástegui, Guillermo Fonrouge y Leopoldo Bard y señores Adolfo Calvete y Gregorio García.

Circunscripción 7a.—
Guardia Vieja y Medrano, a las 9 p. m. Oradores: doctores Luis Alvarez Prado y Oscar Díaz de Vivar y señores Juan C. Schiamarella y Adolfo Calvete.

Circunscripción 8a.—
Independencia y Sarandí, a las 9 p. m. Oradores: diputado nacional doctor Miguel Aráoz, doctores Roberto M. Ortiz, Justo Lijó Pavía y José León Rodeyro, y señor Pedro A. Sanguinetti (hijo).

Circunscripción 17a.—
Jorge Newbery y Giribone, a las 9 p. m. Oradores: doctores José A. Amuchástegui y Eduardo Tomaszewsky y señores Luis Bazzurro, Pedro A. Ballesteros y Juan José Bonifacio.

Circunscripción 19a.—
Ayacucho y Las Heras, a las 9 p. m. Oradores: doctores Martín Ponce de León, Fernández Castro, Eduardo Tomaszewsky y señor Juan F. Bonardi.

Terminada la conferencia se formará una columna que irá en manifestación hasta el local del subcomité calle Méndez de Andes y Caracas, donde cerrará el acto el señor A. F. Domínguez.

Subcomité "4 de Febrero". — Activa propaganda — Conferencias anunciadas.

La comisión de propaganda del subcomité "4 de Febrero", que preside el señor Rufino Castro, ha resuelto realizar las siguientes conferencias:

Sábado 14 de febrero. — Varela y Campana; 8.30 p. m; oradores: doctor Leopoldo Bard, señor Manuel Guilbert Blanck, doctor José León Rodeyro, doctor Antonio Lozano (h.)

Domingo 22 de febrero. — Merlo y San Pedrito, 8 p. m.; oradores: doctor Juan R. Beltrán, Pedro P. Sanguinetti, Juan Ichau.

Sábado 28 de febrero. — Portela y Rivadavia, 8.30 p. m.; oradores: Pedro A. Ballesteros, Gregorio García, Amadeo E. Grandi, Mario Jurado, Clemente Maradona, Claudio Troncoso.

Lunes 1o. de marzo. — Directorio y San Pedro, 8 p. m.; oradores: doctor Leopoldo Bard, Eduardo Eiriz, J. González Paglieri.

Subcomité de la Juventud

El subcomité de la Juventud Radical de la 5a. circunscripción, realizará el domingo próximo 8 del corriente, una conferencia de propaganda, en la que hablarán el diputado nacional doctor Víctor M. Molina, el señor Enrique Agesta y los doctores Leopoldo Bard y Juan J. Vicent. A las 5 y 30 p. m. en Rivadavia [illegible].

Subcomité 1.o de Julio

Conferencias que se realizarán en el curso de este mes:

Hoy en Gaona y Espinosa, a las 8.45 p. m. Oradores: E. Agesta, doctor Tamborini y doctor Julio del C. Moreno.

Jueves 19, a las 8.45 p. m., en Méndez de Andés y Donato Alvarez. Oradores: doctores Bard, Molina y Tamborini, y señor E. Agesta.

Subcomité "Martín Yrigoyen"

El subcomité "Martín Yrigoyen" de esta circunscripción dará una conferencia el 7 del corriente, a las 9 de la noche, en las calle Mendes de Andés y Donato Alvarez, en la que hablarán los señores Guillermo Fonrouge, doctor Leopoldo Bard y Enrique Agesta.

"Subcomité Gral San Martín"

Este subcomité a preparado para el próximo sábado 7 a las 8 y media una conferencia de propaganda, en las calles Rivadavia y Cuenca, donde harán uso de la palabra los siguientes oradores: doctores Juan J. Vincent, José Ma. Arditi Rocha, Manuel Romero Palacios y señor Oscar Díaz de Vivap.

—Hoy viernes, a las 9 p. m. en su local Bogotá 2916, se reunirán los miembros de las C. internas a fin de constituirse y formular el plan general de trabajos para la actual campaña.

CIRCUNSCRIPCION 6.a

Plan de conferencias a celebrarse en el mes de febrero, presentado por la comisión de propaganda.

Febrero 8, a las 5.30 p. m.: Rivadavia y Centenera.
Febrero 11, a las 8.30 p. m., Castro Barros y Belgrano.
Febrero 11, a las 8.30 p. m.: Picheuta y Directorio.
Febrero 13, a las 8.30 p. m.: Independencia y Boedo.
Febrero 13, a las 8.30 p. m.: Av. La Plata y Pavón.
Febrero 19, a las 8.30 p. m.: concentración; punto de reunión Avenida La Plata e Independencia, continuando por Independencia, Boedo, Belgrano, Castro Barros y juntarse con la 7.a en Rivadavia y por ésta a la plaza del Once, para reunirse con la 9 y 10.
Febrero 24, a las 8.30 p. m.: Pedro Goyena y E. Mitre.
Febrero 24, a las 8.30 p. m.: C. Barros y Constitución.
Febrero 26, a las 8.30 p. m.: Castro Barros y Rivadavia.
Febrero 26, a las 8.30 p m.: Carlos Calvo y Avenida La Plata.
Febrero 29, a las 5.30 p. m., Boedo y San Ignacio.
Febrero 29, a las 5.30 p. m.: Emilio Mitre y Rivadavia.

CIRCUNSCRPCION 7.a

Esta noche tendrá lugar en la esquina de las calles Guardia Vieja y Medrano, una conferencia de propaganda, organizada por el comité de esta circunscripción, donde harán uso de la palabra el doctor Alvarez Prado y los señores Juan C. Sciamarella, Adolfo Calvete y Oscar Díaz de Vivar.

Conferencias a realizarse próximamente

Febrero 8: Gazcón y Díaz Vélez, a las 9 p. m.; febrero 8, en Rojas y Canalejas, a las 6 p. m.; febrero 10, en la plaza Falucho, a las 9 p. m.; febrero 10, en Campichuelo y Chubut, a las 6 p. m.; febrero 13, en Río de Janeiro y Cangallo; febrero 19, en Cangallo y Salguero; febrero 20, en Campichuelo y Avellaneda; febrero 24, en Bulnes y Córdoba; febrero 25, en Rojas y Neuquén; febrero 26, en Lambaré y Sarmiento; febrero 27, en Río de Janeiro y Díaz Vélez; febrero 29, en Gaona y Campichuelo, a las 6 p. m., y en Pringles y Guardia Vieja, a las 9 p. m.; marzo 2, en Otamendi y Avellaneda.

CIRCUNSCRIPCION 8.a

Conferencias a realizarse en el mes de febrero

Hoy 6. a las 9 p. m., en Inde-
Hoy, a las 9 p. m., en Independencia y Sarandí. Oradores: Diputado nacional doctor Miguel A. Aráoz, concejal doctor Roberto Ortiz, señor Pedro P. Sanguinetti, doctor José León Rodeyro y doctor Lijó Pavía.

Miércoles 11, a las 9 p. m., en Entre Ríos y Pavón. Oradores: doctores Eduardo M. Tomaszewski y Leopoldo Bard y señores Pedro A. Ballesteros, Abelardo Alvarez Prado y Mario Jurado.

CIRCUNSCRIPCION 10.a

Conferencia

Febrero 13, viernes, Alsina y Misiones. Oradores: diputado nacional Delfor del Valle, doctor Leonidas Anastassi, señor Manuel Orús y doctor Roberto M. Ortiz.

Subcomité radical "7 de Abril". — Conferencia y manifestación

Este subcomité que tan eficiente cooperación ha prestado en todo momento a la propaganda electoral bajo la acertada dirección de nuestro distinguido correligionario señor Roque J. M. Stefanelli ha resuelto celebrar el día 10 del actual una gran asamblea, conferencia y manifestación en la intersección de las calles Independencia y Pasco, a las 9 de la noche, donde harán uso de la palabra el diputado nacional doctor José P. Tamborini, doctor Leopoldo Bard y Adolfo Calvete, terminada la conferencia se formará una columna que después de recorrer las calles Pasco, Méjico, Saavedra, Belgrano y Sarandí se dirigirá al local del subcomité, Moreno 2065, donde hablarán el senador nacional doctor Vicente C. Gallo, señor Enrique Agesta y Roque J. M. Stefanelli.

Dados los trabajos de propaganda que los miembros de este subcomité realizan, esta demostración ha de ser una hermosa manifestación de radicalismo.

CIRCUNSCRIPCION 14.a

Activa propaganda a realizarse

Esta circunscripción que preside con tanto acierto el señor Emilio Remoldi ha preparado las siguientes conferencias:

Febrero 9 — 9 p. m., Cerrito y Viamonte: Dres. Francisco Beiró, Luis M. Arditi Rocha, señores Pedro A. Ballestero, M. Orús y Clemente Maradona.

Febrero 13 — 9 p. m., 25 de Mayo y Viamonte: Doctor José León Rodeyro, señores Mario Jurado, Antonio Lavieri y Guillermo Súllivan.

CIRCUNSCRIPCION 12

Conferencia

Día 10 de febrero, a las 9 p. m., en Constitución y Salta. Oradores: doctores Luis M. Arditi Rocha, Eduardo M. Tomazewski y señor Juan Carlos Sciamarella. Manifestación por las siguientes calles: Salta, Pavón, Sáenz Peña, Constitución, San José hasta el local del subcomité Baca Kuhr, sito en San José 1243.

Comité de la Juventud

El local del comité de esta sección ha constituído una comisión de jóvenes de la parroquia y han resuelto dar las siguientes conferencias, todas auspiciadas por el comité seccional:

Día 12 de febrero, a las 9 p. m., en San José y San Juan.
Día 19 de febrero, a las 9 p. m., en Pavón y Sáenz Peña.
Día 24 de febrero, a las 9 p. m., en Bernardo de Yrigoyen e Independencia.
Día 26 de febrero, a las 9 p. m., en Balcarce y Garay, ésta la dará el comité seccional y será la concentración.
Día 28 de febrero, a las 9 p. m., en Salta y Pavón.
Día 29 de febrero, a les 5.30, en Chacabuco y San Juan.
Día 1.o de marzo, a las 9 p. m., en Bolívar y Carlos Calvo.
Día 2 de marzo, a las 9 p. m., en Paseo Colón y Garay.
Día 3 de marzo, a las 9 p. m., en Defensa y Luján.

LA VANGUARDIA DE LA SEC. 12

Prosigue activamente formándose la Vanguardia de la Sección 12, brillante falange de juventud, que inicia ya sus actividades en la vida de esta circunscripción, baluarte del radicalismo.

CIRCUNSCRIPCION 15.a

Plan para conferencias posteriores

Sábado 7, en Estados y Otero, a las 9 p. m.
Domingo 8, en Sur-América y Camarones, a las 5 p. m.
Domingo 8, en Incas y Holhberga, a las 9 p. m.
Martes 10, en Triunvirato y Acevedo, a las 9 p. m.
Jueves 12, en Monte Dinero y la Avenida San Martín, a las 9 p. m.
Jueves 19, en Triunvirato y Canning, a las 9 p. m.
Martes 24, en Pampa y Donado, a las 9 p. m.
Jueves 26, en Gaona y Donato Alvarez, a las 9 p. m.
Sábado 28, en Eestados y Otero, a las 9 p. m.
Domingo 28, en Nazca y Camarones, a las 9 p. m.
Domingo 29, en Orán y Lozano, a las 5 p. m.
Domingo 29, en Cayena y Avenida San Martín, a las 9 p. m.

CIRCUNSCRIPCION 17.a

"Centro Obrero Radical"

El "Centro Obrero Radical" de la sección 17.a (Palermo), efectuará una conferencia y manifestación, esta noche a las nueve en punto, en la calle Jorge Newbery y Giribone, donde harán uso de la palabra los siguientes señores:

Dr. José A. Amuchástegui, doctor Eduardo Tomaszewsky, señor Luis Bazzurro, señor Pedro A. Ballesteros, señor Juan José Bonifacio.

Club "Dr. Hipólito Yrigoyen"

La C. D. del Club "Dr. Hipólito Yrigoyen", de la Unión Cívica Radical de la sección 17.a Palermo, invita a la gran conferencia e inauguración del mismo, para el día sábado 7 del corriente, a las 8 y 30 p. m., en la calle Freyre esquina Arredondo.

En dicho acto harán uso de la palabra, los siguientes oradores:

Diputado nacional, doctor Víctor M. Molina, diputado nacional, doctor Carlos F. Melo, doctor Martín Ponce de León, ingeniero señor Raúl Frigerio, doctor Lisardo Molina Carranza, señor Eduardo Bouverat.

CIRCUNSCRIPCION 19

El comité de esta circunscripción tiene anunciadas las siguientes conferencias:

Hoy, en Ayacucho y Las Heras, a las 9 p. m. Oradores: doctores Martín Ponce de León, M. Fernández Castro, Eduardo Tomaszewski y señor Juan B. Bonardi.
Bulnes y Córdoba, miércoles 10 de febrero, a las 9 p. m.
Pueyrredón y Córdoba, viernes 12 de febrero, a las 9 p. m.
Honduras y Bulnes, martes 24 de febrero, a las 9 p. m.
Córdoba y Callao, viernes 27 de febrero, a las 9 p. m.
Santa Fe y Coronel Díaz, domingo 29 de febrero, a las 6 p. m.
Santa Fe y Pueyrredón, miércoles 3 de marzo, a las 9 p. m.

—En la parroquia de la circunscripción 19 (Pilar), el día 10 del corriente tedrá lugar la inauguración del subcomité que se denominará "Doctor José Santos Arévalo", el cual tendrá a su cargo la propaganda política de los circuitos 181, 182 y 183.

CIRCUNSCRIPCION 18

Circuito 17

Su comisión directiva

El circuito número 177, en la calle Triunvirato, 1179, de la circunscripción 18, Las Heras, constituída bajo la presidencia del doctor Antonio González, ha quedado en la siguiente forma su comisión:

Presidente, Antonio González; vicepresidente primero, José A. Migues; vicepresidente segundo, Juan Manuel Sosa; secretario general, Francisco P. Mengotti; prosecretario, Luis Deaglia; tesorero, José A. Sosa; protesorero, Alberto Malatesta y veinte vocales.

Comisión de propaganda — Presidente, Laurentino González; secretario, Luis D. Marlino y 15 vocales.

Las fiestas de carnaval próximas

Diversas actividades

CORSO DE LA CALLE CABILDO

El recorrido del corso ha sido fijado entre las calles F. Lacroze y Monroe.

Se ha dado principio a la colocación de palcos en todo el trayecto del recorrido.

Desde hoy se admiten inscripciones, en la secretaría Cabildo 2217, de sociedades, centros, murgas, vehículos adornados y máscaras originales para optar a los premios que instituirá la comisión.

CIRCULO FRATERNIDAD UNIVERSAL

El sábado 31 de enero pasado, se realizó en su secretaría Méjico 171, la asamblea general de adherentes, para reelegir sus autoridades; después de un prolongado cambio de ideas, se aprobaron los estatutos, y además la comisión directiva quedó constituída en la siguiente forma:

Presidente, Francisco A. Ferreira; vice, Julio Gómez; secretario, Joaquín Blanco; pro, Manuel Cotelo; tesorero, Ramón Vila; pro, José M. Pombal; revisores de cuentas: José Muñiz y Francisco Espiñeira; vocales: Enrique Carreas, Amando Monteagudo, Oscar Mota, Angel Tomé y Serafín Rodríguez.

Este Círculo anuncia para los días 14, 15, 16, 17, 21 y 22 del corriente mes, con motivo de las fiestas carnestolendas, seis bailes de disfraz, que se realizarán en su secretaría, en conmemoración de la fundación del mismo.

C. S. LOS INMORTALES

Este centro realizará tres bailes de disfraz y fantasía, en los días 16, 17 y 22 en la siguiente forma:

Lunes 16, a las 10.30 p. m. y domingo 22, a las 3.30 p. m., en el salón Mariano Moreno, Santiago del Estero 1243, y el martes 17, a las 3.30 de la tarde en el salón Unione e Benevolenza, sito Cangallo 1362.

Para dichas fiestas se ha contratado una numerosa orquesta de diez profesores, la que estará a cargo del maestro Landoni.

Por invitaciones pueden solicitarlas en el local social Estivao 125 todas las personas interesadas en asistir a dichos bailes.

MURGAS Y COMPARSAS

Son numerosos los grupos que se alistan para formar murgas y comparsas que participarán de las próximas fiestas de Carnaval.

La sociedad Los Peludos se ha organizado para efectuar una recorrida por los corsos en un grupo de muchachos que caracterizarán a cierto tipo de italianos, cuya presencia en los corsos ha de producir franca hilaridad.

Constituyen la comisión directiva de este centro los siguientes: Presidente y director, Oscar Martínez; vicepresidente, Eduardo Vidal; tesorero, Julio Rojas; secretario, Hirám Martínez; vocales: Román Rojas, Nicolás Aversa y Arturo Guiffra.

En la casa del presidente calle Pavón 2957. Se llevan a cabo los ensayos.

—Los Domadores de la Pampa, centro criollo, hará su aparición en los días de Carnaval con sus trajes característicos de paisanos.

Este centro lo dirije Fortunato Bianchi.

UNIDOS DE CORUÑA

El círculo de este nombre dará cinco bailes de disfraz en los días 14, 15, 16, 17 y 22.

CORSO OFICIAL DE ALMIRANTE BROWN

La comisión de organización del corso oficial de la calle Almirante Brown está ultimando los preparativos a fin de que las fiestas de carnaval que se aproximan, tengan un verdadero lucimiento. Para ello acaba de constituirse una comisión de señoras y señoritas, las que coadyuvarán en todo sentido en la obra del vecindario para obtener un beneficio para el Hospital Cosme Argerich y Asociación El Hogar y la Escuela. Es digna de notar la actitud de los vecinos que desinteresadamente tratan de colectar fondos con el objetivo mencionado.

El intendente municipal, señor Cantilo, en atención al móvil que guía a dichos vecinos, está empeñado en favorecer en la forma que esté a su alcance de materiales y demás elementos para dar un verdadero realce a la fiesta.

La comisión en su última sesión resolvió que las entradas de carruajes abonen $ 3; carros y chatas pesos 10; de propaganda $ 30; ginetes y bicicletas $ 2; entrada a los palcos $ 20 para todas las noches; id id independientes $ 30.

Al siguiente domingo del carnaval habrá un corso de Flores. El tráfico de tranvías, según las informaciones que se tienen, será suprimido.

Los palcos pueden solicitarse en la sucursal de "La Prensa", Almirante Brown 836 todos los días de 8 a 8 p. m., siendo entendido que los pedidos serán atendidos hasta el día 10 del corriente, haciéndose presente que se dará preferencia hasta esa fecha a los vecinos en donde sean colocados los palcos y que habiten frente a los mismos.

"LOS HIJOS DE MARTINUCHO"

Esta agrupación artística de costumbres regionales ha resuelto efectuar su 8a. salida compuesta con 30 personas de ambos sexos, concurriendo a los principales concursos que se organicen en esta capital.

La dirección está a cargo de los señores Olinde y Fanelli, y la secretaría está instalada en la calle Cochabamba 1850, en donde se activan ls ensayos todos los lunes, miércoles y viernes.

EL CORSO EN EL PARQUE PATRICIOS

La comisión de vecinos organizadora del corso en Parque Patricios durante los días del próximo carnaval ha resuelto realizar el corso por la calle Caseros desde Catamarca hasta Rioja y por ésta hasta Chiclana. Estará el recorrido profusamente iluminado y se instalarán palcos en las aceras. El líquido producto de los recursos obtenidos serán entregados al Hospital Bosch. Habrá para distribuir entre las comparsas, orfeones, máscaras humorísticas, palcos, carruajes adornados, etc. valiosos premios en dinero.

Los que deseen optar a los premios deben inscribirse en la Casa Seveso, calle Rioja No. 1846. Para pedido de palcos: Confitería de Fornacceri, Monteagudo y Caseros y Casa Seveso.

La comisión ha quedado constituída así: presidente, doctor Guillermo Andreau; vice, señor José S. Macías; secretario general, señor Miguel Angel Candina; prosecretario, señor Peregrino Rial; tesorero, señor Francisco Barlaro; pro, señor César de la Riestra; comisario general, señor Miguel Dufour Polero y numerosos vocales.

CORSO PATRICIOS DE MARTIN GARCIA A RIO IV ANTES SANTA ROSALIA.

Comisión directiva: presidente señor Serafín Fernández; vicepresidente, señor Esteban Glisani; secretario, Mario F. Pansa; pro, Luis Colombani; tesorero, Salvador Patané; pro, señor José Mazullo; vocales: Francisco Bevilacqua, Juan Zamboni, Juan Carlos Moldani, Lorenzo Plá, Armando Spadini, Edmundo Prosperi, Ricardo Peón, Rafael Ercolessi, Pizzo Enrico y Cía., Ernesto Bruzone, Emilio B. Mitre, Pascual Coppola, Anacleto Bruno, Miguel Zabala, Jaime Zesones, Salomón Levi e hijos, Juan R. González, Mauricio Vittini, E. Giménez, José R. Brichetto, Santiago Capuro y Ciro Rossi.

Revisadores de cuentas, Bossi y Prandoni; comisión honoraria, presidentes señores Victorio Bellani y Esteban Lazaraga, vices doctores Miguel Isaac y Alfredo Rapallini, vocales, doctor Esteban Delfino, señores Francisco Gullo, Raúl Corbella, Emilio Baglietto y José Bianchi; presidente, Serafín Fernández; secretario M. D. Pansy.

El beneficio dee ste corso será repartido en partes iguales al Hospital Argerich y Bomberos Voluntarios de la Boca.

CORSO DE MONTES DE OCA

La comisión del corso Montes de Oca ha resuelto establecer importantes premios a las comparsas, agrupaciones, centros criollos, murgas, máscaras sueltas, etc., que lo visiten en este carnaval.

También ha dispuesto la colocación de amplios palcos, al precio de 35 $ para las cinco noches de corso.

Las inscripciones de comparsas, etc., así como los pedidos de palcos, deben hacerse en la secretaría, calle Iriarte 2056.

CLUB SOCIAL "LA EPOCA"

El simpático club de este nombre en su última reunión de asociados ha nombrado la siguiente comisión directiva:

Presidente: José Tarrazona; vice, José Arena; secretario, José Frías; pro, Julio Vivas; tesorero, Juan Tarrazona; pro, Ricardo Gache; revisores de cuenta: Mariano Cerra y Rosario Salvo; vocales: José C. Marco, Francisco Casso, Luis Constansó, Ricardo Ancolita y Mariano González.

La comisión que precede ha resuelto dar un baile familiar en la noche del sábado 7 del corriente, de 10 p. m. a 4 a. m., en el amplio salón del Asilo Coronel Ramón L. Falcón, calle Rioja 668, a cuyo fin se ha contratado una prestigiosa orquesta, y dados todos los preparativos y buena propaganda que se ha hecho para el mejor éxito de este baile inaugural, se puede contar que él corresponderá los esfuerzos de los propagandistas, mucho más teniendo en cuenta que la comisión de recepción seleccionará las personas que acudan a este baile.

LA RUSTICANA

La comisión directiva de este centro social activa los preparativos del caso para que el Your Dance de disfraz y fantasía que realizará el domingo 15, a las 3 p. m., en los salones de La Unione e Benevolenza, Cangallo 1370, será amenizado por una numerosa orquesta.

LA BOHEME

Este centro prepara para las fiestas de carnestolendas cinco grandes bailes en el salón de la sociedad Colonia Italiana, en los siguientes días: domingo 15, matinée y velada; martes 17, velada; domingo 22, matinée y sábado 28, velada.

Habrá también la distribución de 5 libras esterlinas y 15 premios. El jurado será formado por la comisión auxiliar de señoritas y señoras.

CLUB SOCIAL BOHEMIOS

Este simpático club organiza grandes bailes de disfraz y fantasía que se efectuarán en las fechas siguientes: día 14, a las 10.30 p. m., en el salón La Argentina, R. Peña 361; día 16, a las 3 p. m., en el mismo salón; domingo 22, a las 3 p. m., en L'Aiglon, Florida 146, y sábado 28, a las 10.30 p. m., en R. Peña 361.

TEATRO GENERAL MITRE

El cine-teatro General Mitre, de la calle Triunvirato 726, ha resuelto realizar un concurso de carnaval con el programa siguiente:

Comparsas y sociedades corales y musicales: Un primer premio, 200 pesos y madella de honor; un primer gran premio, 150 pesos y diploma de honor; un primer premio especial, 100 pesos y diploma de honor.

Centros criollos: Un primer premio de honor, 100 pesos y medalla de honor; un primer premio, 50 pesos y diploma de honor; un primer premio especial, 30 pesos y diploma de honor.

Centros humorísticos: Un primer gran premio de honor, 100 pesos y medalla de honor; un primer premio, 50 pesos y diploma de honor; un primer premio especial, 30 pesos y diploma de honor.

Murgas: Un primer premio de honor, 50 pesos y medalla de honor; un primer gran premio, 30 pesos y diploma de honor; un primer premio especial, 20 pesos y diploma de honor.

Clowns y acróbatas: Un primer gran premio de honor; 75 pesos y medalla de honor; un primer gran premio, 50 pesos y diploma de honor; un primer premio especial, 30 pesos y diploma de honor.

Máscaras sueltas: Un primer premio de honor, 30 pesos y medalla de honor; un primer gran premio, 20 pesos y diploma de honor; un primer premio especial, 10 pesos y diploma de honor.

El conservatorio Odeón, que dirige el profesor Antonio D'Agostino, presidente del jurado del concurso, premiará a la mejor comparsa coral y musical con una artística medalla de oro, y a la mejor murga con una artística medalla de plata.

LOS PERMISOS DE DISFRAZ

En la fecha se han distribuído, a las comisarías seccionales los permisos para disfraz y sociedades.

El señor jefe dispone se constate con minuciosidad, antecedentes y domicilio de solicitantes, no expidiendo ningún permiso sin tener informes satisfactorios sobre honestidad y buena conducta del interesado.

Oficial y sargento en servicio de calle, lo comprobarán por sí y no podrán delegar esta diligencia en sus subalternos, firmando constancia en el registro.

UNIVERSITARIAS

FACULTAD DE CIENCIAS ECONOMICAS

Exámenes complementarios

Los permisos de examen se expedirán del 18 al 25 de febrero, debiendo ser devueltas las boletas antes del 28 del corriente, para poder ser incluídos en las listas de exámenes.

Inscripción

La primera inscripción se hará del 18 de febrero al 15 de marzo, a cuyo efecto la secretaría funcionará diariamente con su horario habitual.

Condiciones de ingreso

Para poder ingresar a la facultad de ciencias económicas, se requiere ser perito mercantil egresado de la escuela de comercio anexa o de escuelas de comercio nacionales, en cuyo caso se debe integrar las asignaturas que difieran en sus programas. También pueden ingresar los bachilleres de los colegios nacionales, los cuales deben aprobar las materias contabilidad y tecnología en la escuela de comercio anexa.

PROVINCIAS

SANTA FE

Los comentarios demócratas después de la derrota. — Día a día aumenta la seguridad del triunfo de la fórmula radical nacionalista. — Artículo periodístico comentado favorablemente. — Viaje del gobernador doctor Mosca. — Su paso por Rosario. — Diversas noticias.

ROSARIO, febrero 6 — La prensa local demócrata sigue bordando comentarios que resultan risueños alrededor a la fórmula Mosca-Ferrarotti, tratando de convencer a los lectores de que habrá un cambio en el colegio electoral del binomio triunfante por no contar los nacionalistas con treinta y tres electores. El público no da importancia alguna a la campaña demócrata, convencido que el día 7 de marzo el triunfo nacionalista será más ruidoso, pues, la mayoría de pluridad de votos está descontado.

—Los elementos alejados de la política tratan de cambiar ideas a fin de fundar, para disputar las elecciones nacionales a la minoría demócrata, un partido a base de los radicales que se han abstenido de votar en las elecciones del 1 de febrero, los independientes y otros elementos afectos al radicalismo, asegurando llevar mayor cantidad de votos que los demócratas. El consenso público acompaña al triunfo radical.

—Con motivo de no haber mediado división partidaria como lo demuestra LA EPOCA de anoche en un artículo que ha sido leído en la Bolsa de Comercio, comentándose muy favorablemente, se habló mucho criticando la actitud de la cámara nacional negando los debidos honores al ex gobernador de Mendoza don José N. Lencinas, fallecido mientras desempeñaba su mando y en cambio al ex gobernador de Entre Ríos don Enrique Carbó se le decretan. Se aplaude sin reservas la actitud de los legisladores radicales poniéndose de pie en homenaje distintamente a la actitud hostil de los conservadores de aquel entonces, rechazando el homenaje popular al gobernador de Mendoza.

—Anoche por el tren rápido pasó para esa capital el gobernador de Santa Fe en el nuevo período, doctor Enrique Mosca, siendo saludado en la estación Rosario Norte por los amigos que tuvieron conocimiento de su paso por ésta. Manifestóse éste complacido del electorado que ha cumplido fielmente, votando la fórmula, lamentando que los radicales obsesionados hayan permitido el triunfo demócrata en Rosario.

—Partió para Chile con licencia acordada por el general Broquen, jefe político de ésta, el médico de policía doctor Juan B. Cuffin.

—La nerviosidad que se notaba en estos últimos días de gran efervescencia electoral ha desaparecido ya, reinando completa calma y volviendo a la vida normal el movimiento comercial, tratando de recuperar los pesos perdidos por los legisladores demócratas que resultan caros en esta emergencia. Los demócratas llevan cinco diputados para senador a razón de cincuenta mil pesos cada uno.

El triunfo radical

GALVEZ, febrero 6. — La Unión Cívica Radical festeja con inusitado entusiasmo su glorioso triunfo en ésta por 73 votos y en el departamento san Jerónimo por 213.

AVISO FUNERRE

ENTIERROS

MAGDALENA A. GRONDONA de TRAVERSO. — (q. e. p. d.) — Falleció el 5 de febrero de 1920. — Su esposo Santiago Traverso, sus hijos Juan B., Luisa C., Teresa E., Amelia M. y Andrés S. Traverso, su hija política Celia Marchesi, su señora madre política María Luisa Grondona de Traverso, Juan B. Grondona, sus hermanos y hermanas políticas, tíos, primos, sobrinos, nietas y demás deudos, invitan a sus relaciones a acompañar los restos de la extinta al cementerio del Oeste, mañana sábado 7, a las 10.30 a. m. Unica invitación. El duelo se despedirá por tarjeta. Se ruega no enviar coronas. Casa mortuoria, Salguero 2410. Nota: Carruajes en la empresa de Luis y Renato Bletti, Arenales 2829.

ENTRE RIOS

En el magisterio. — Petitorio de los maestros.

PARANA, febrero 6. — En el mes de junio último la Federación del magisterio presentó al consejo escolar un petitorio, significando la conveniencia de adoptar el horario continuo en las escuelas urbanas de la provincia. La inspección general para mejor expedirse sobre el asunto, realizó una escuesta entre los directores de escuelas normales y fiscales, consejos y médicos escolares, siendo estas opiniones, en su gran mayoría, partidaria del horario continuo. La dirección general por su parte, apoyó dicho petitorio exponiendo sus puntos de vista en un extenso mensaje. Para considerar el asunto se reunió ayer el consejo y después de un detenido cambio de ideas adoptó la resolución que sigue:

1.o Autorizar a la dirección general para poner en práctica el horario continuo en las escuelas de la provincia bajo las siguientes bases.

2.o Será matinal, salvo los casos en que por exceso de concurrencia de alumnos se resuelva establecer dobles turnos. (B) durará cuatro horas diarias para los alumnos de 2.o al 6.o grado y tres para 1.o inferior y superior. En este tiempo estarán comprendidos los recreos.

El consejo de educación resolvió adquirir un edificio para la "Escuela Técnica del Hogar", de propiedad del señor Samuel Ortiz. El P. E. a insinuación del consejo de educación ha resuelto dar preferencia para los puestos a los alumnos egresados de la escuela profesional de adultos.

LA PAMPA

D. Geremías Cittadini. — Su fallecimiento. —

QUEMU-QUEMU, febrero 6. — A la edad de 57 años, ha fallecido el estimado vecino de este pueblo, D. Ceremías Cittadini, que fué uno de los primeros pobladores de Quemú.

Nació en Italia, y vino al país a la edad de 18 años, formando aquí su hogar, y alcanzando a poseer una posición derahogada. Fué concejal de esta comuna en el año 1913 por cuya razón la municipalidad decretó feriado el día de ayer.

Era padre del actual concejal del mismo apellido y padre político del secretario general del comité central de la U. C. R. de la Pampa.

El radicalismo pampeano pierde en él a un factor positivo, pues, actualmente era vocal del comité radical "Aristóbulo del Valle" de esta localidad.

Sus restos fueron inhumados en la necrópolis local, dando motivo a una imponente demostración de duelo.

Su muerte enluta a las familias de Cittadini, Caporaletti, Mariani, Alváez, Cánepa y Amaschini.

Colectividades extranjeras

COLECTIVIDAD ITALIANA

El empréstito pro paz social — Asamblea de la sociedad "Patria e Lavoro".

En los salones de la legación de Italia tuvo lugar en el día de ayer la reunión de los miembros que componen la junta ejecutiva, a fin de discutir diversas cuestiones que atañen para la mejor marcha de la comisión.

Presidida por el señor Víctor Cobianchi y presentes los señores Alberto Costabel, ing. Mauro Herlitza, ing. Benigno Benigni, Eugenio Leonardini, Ferruccio Togeri, Básilio Cittadini, Vitorio Valdani, Alfredo Gessaroli, Arsenio Guido Buffarini, José Fiocchi, Felipe Gotheil de Luca, cap. Julio Cesare Paldaof, y los representantes de los diversos bancos de la capital que se encargan de la subscripción, se declaró abierta la sesión. Se adoptaron de inmediato varias resoluciones acerca de la propaganda en favor del empréstito. En las diversas instituciones, hasta el día de ayer, habían recolectado la suma de liras 168.923.500, lo que se dió a conocer a los reunidos.

Tuvo lugar la asamblea ordinaria de la asociación "Patria e Lavoro", nombrándose acto continuo la comisión directiva que ha de desempeñar su cometido en el período de 1920, la que quedó así constituída:

Presidente, Antonio Aurelio; vicepresidente, Corazza Atilio; secretario, Cándido Vincenzo; tesorero, Carbone Domingo; consejeros: Gazzolo Francisco, Bosi Aldino, Cándido Luigi, Agustín Rocco, Pota Antonio, Nappieri José, Vaccaro Pascual, Bardaro Aquiles, Leone Antonio, Macri Vicente, Paradelli Roque, Catalano Francisco, Fazzalari José, Morelli Miguel; suplentes: Raimundo Antonio, Cattaneo Ricardo, Bardaro Carlos, Trotta Víctor, Santillo Santos, Cirigliano Enrique, Grimoldi Loreto, Freda Antonio, Correali Salvador.

Estado del empréstito — Las conferencias de propaganda — En varias sociedades.

En favor del VI empréstito italiano de la paz social se ha recibido del señor Augusto J. Coelho, la suma de 15.000 liras italianas. El citado señor que tuvo este bello rasgo es un activo hombre de negocios, fue fundador del Banco Español y Río de la Plata, creador del Banco Argentino-Uruguayo.

El estado actual de la subscripción arroja las siguientes cifras:

Banco Comercial Italiano al 1 de febrero, liras 5.682.80; Banco de Italia al 3 de febrero, 59.433.100; Banco Francés-Italiano, al 4 de febrero, 41.023.400; Banco Italo-Belga, al 3 febrero, 40.758.100; Nuevo Banco Italiano, al 3 febrero, 19.931.900; total L. 166.829.300.

Un halagüeño éxito ha obtenido la primera conferencia de propaganda en favor del empréstito celebrada en la Boca a la que asistió numeroso público. El sábado próximo hará uso de la palabra en el salón "Liguria" el señor Alfredo Maggi.

La sociedad italiana "Primer Círculo Mandolinístico" en su última reunión celebrada en su local social, ha resuelto adherirse al empréstito italiano con la suma de 20.000 liras, comenzando ya la subscripción entre sus numerosos socios lo que hace descontar en que ella ha de sobrepasar la suma citada.

El "Círculo Republicano Italiano" ha resuelto conmemorar el 71o. aniversario de la República Romana proclamada el día 9 de febrero de 1849, para lo cual realizará una simpática fiesta campestre en la villa de propiedad del señor Vinelli en la calle Méjico 4261 de las 10 a. m. a las 8 p. m.

El programa de festejos que se ha organizado para desarrollar con tal motivo es el siguiente:

Apertura de la fiesta. A las 11 y 30 asado campestre. A las 12 venta de billetes para la rifa. Baile y lanzamiento de globos aerostáticos. Conferencia a cargo del señor M. Orsolini. Extracción de la rifa de 19 premios. Cantos. Clausura de la fiesta con marchas y cantos nacionales.

COLONIA ESPAÑOLA

Fiesta del Orfeón Gallego en la Penitenciaría

El Orfeón Gallego ha resuelto realizar una fiesta literario musical en homenaje a la famosa penalista D. Concepción Arenal la que tendrá lugar en el salón de actos de la Penitenciaría Nacional.

Se ha fijado para llevar a cabo el acto la tarde del 8 del corriente.

El programa confeccionado es el siguiente:

1o. Himno nacional argentino, por la banda de penados; 2o. Marcha real española, por la banda de penados; 3o. Discurso de apertura, por el señor director del establecimiento; 4o. Discurso alusivo al acto, por el señor don José R. Lence; 5o. Saludo a la patria [illegible], por el coro del Orfeón Gallego; 6o. Dous amores (Paldomir), coro en dialecto gallego, por el Orfeón; Rondalla, acto de concierto por la misma; Gran jota aragonesa (Alvira), coro, por el Orfeón; 7o. Canto a la bandera, por la banda de penados; 8o. Monólogo, por un miembro del Orfeón Gallego; 9o. Rondalla, acto de concierto por la misma; 10. La hora del crepúsculo [illegible], coro por el Orfeón; 11. Alborada gallega (P. Veiga), coro en dialecto gallego, por el Orfeón; 11. Lectura de la dedicatoria de un pergamino, obsequiado al Orfeón Gallego por una distinguida dama de la sociedad porteña; 13. Marcha, por la banda de penados.

COLECTIVIDAD FRANCESA

En honor de la misión aeronáutica

Sumo interés ha despertado dentro de la colectividad francesa, la fiesta que en honor de la misión aeronáutica, se efectuará el domingo próximo en el hotel Villa Carapachay, de Olivos.

El Comité des Jeunes Filles Françaises ha resuelto participar en esta reunión.

Se pueden solicitar invitaciones en Sarmiento 875 y 763, Corrientes 549 y 521, Suipacha 572, y en la Cámara de Comercio Francesa, Pasaje Güemes.

La cámara de diputados en sesión permanente

Se prolonga hasta las 4 y 30 de esta mañana

SANCION DE LAS LEYES IMPOSITIVAS

Insistencia en el duodécimo de febrero - Otro duodécimo para marzo

El impuesto a la renta - Es aprobado en general

FUNDA EL DESPACHO EL SEÑOR MOLINA

NUEVA ESCALA PARA LOS CIGARROS

Exportación; se deroga el artículo 7 de la ley 10349 -- Sobre el régimen azucarero

LEY DE ADUANA — IMPORTACION LIBRE — HERENCIAS — PATENTES — TARIFAS POSTALES — IMPUESTOS INTERNOS — AGUAS MINERALES — ARANCEL CONSULAR — TASAS PORTUARIAS — CONTRIBUCION TERRITORIAL — IMPUESTO A LAS CARRERAS — YERBALES — CAPITAL DEL BANCO DE LA NACION.

MODIFICACIONES INTRODUCIDAS

Autorización para invertir el excedente de las dietas

CUARTO INTERMEDIO HASTA EL 10 DE MARZO

La cámara de diputados que inició su sesión a la hora reglamentaria bajo la presidencia del señor Go...che y con asistencia del ministro doctor Torello en el recinto, realizó una provechosa labor que se prolongó hasta la madrugada, dando término, como se verá por nuestra crónica parlamentaria, a la sanción de las leyes impositivas, a excepción del impuesto a la renta, que quedó en suspenso, después de habérselo aprobado en general.

Como medida de previsión se sancionó un nuevo duodécimo para marzo, calculando juiciosamente el tiempo que demandará al senado el estudio en revisión del presupuesto de gastos y recursos para el corriente año.

—Fué destinado a estudio de la comisión de presupuesto, con recomendación de pronto despacho el proyecto presentado por el señor Raffo de la Reta que acuerda un subsidio de 100.000 pesos para las víctimas de las inundaciones de Mendoza.

—Se rechazaron sucesivamente las mociones formuladas por el señor Raffo de la Reta de sesión permanente y del señor Méndez Casariego para sesionar hasta las 12 de la noche.

Sobre el régimen azucarero—

Al pasarse a la orden del día se continuó con la discusión en particular del despacho de la comisión de presupuesto, relativo al régimen azucarero.

El señor Bunge hizo una impugnación al artículo 1 significando que contribuiría a mantener la situación de privilegio en que se encuentra la industria nacional azucarera. Apoya la proposición hecha por el señor [illegible] de aumentar a 98 los grados de polarización para el derecho específico de importación y de rebajar el derecho a 5 y 3 centavos oro el [illegible], respectivamente.

El señor Molina en nombre de la comisión de presupuesto recuerda frente a la argumentación socialista que la mayoría de ella es firmemente partidaria de la libre circulación de productos porque es un principio que está dentro del espíritu de la constitución. La prohibición es y debe ser un recurso puramente de emergencia.

El señor Melo observa que este asunto del azúcar puede resolverse con carácter provisorio, dado que nos encontramos en vísperas de la renovación de la cámara.

Le observan los señores Molina, Leguizamón y Rougés que los poderes del estado son permanentes.

Agrega el señor Melo por su parte que es peligroso entrar a derogar la ley Saavedra Lamas y el artículo 7 de la ley 10348. Votaría sólo una nueva ley transitoria que conciliara la situación de intereses de productores y consumidores.

El artículo 1 fué votado por partes y aprobado de acuerdo a la redacción del despacho de la comisión, que ya publicamos.

—El artículo 2.o dió motivo a una larga discusión. Fué impugnado primeramente por el señor Camaño, quien lo atacó por inconstitucional, porque a su juicio resulta coercitivo del derecho de las provincias a fijar impuestos.

Por su parte el señor Méndez Casariego también se opuso a la aprobación de ese artículo, considerando que establece una desigualdad con respecto a las otras provincias productoras, que no tienen, como la de Tucumán, un gravamen sobre el azúcar, y que deberán sufrir las consecuencias del nuevo régimen aduanero, para ese artículo. Los señores Cornet y Molina defendieron el despacho de la comisión, que resultó aprobado.

Aprobado el artículo 3.o, sin observación se trató el 4.o, que dió origen a un animado debate, siendo igualmente sancionado tal cual se había proyectado por la comisión.

Se rechazó por votación nominal de 41 votos contra 24, un agregado propuesto por el señor Melo.

En sesión permanente—

Seguidamente se da entrada al proyecto de ley en revisión sobre el duodécimo para el corriente mes, con el agregado propuesto por el senador Zabala. Rechazada la moción de tratarse sobre tablas hecha por el señor Rodríguez (A.), se le pasa a comisión con recomendación de pronto despacho.

—La cámara reanuda su sesión, a las 7 y 30 p. m. después de un buen cuarto intermedio.

Acuerda la licencia solicitada por el señor Raffo de la Reta y entra a considerar la ley de aduana.

El señor Méndez Casariego hace observaciones en general al despacho a las que contesta el miembro informante señor Justo.

El señor Leguizamón mocionó para que la cámara se constituyera en sesión permanente hasta terminar con las leyes impositivas.

Terminado el discurso del señor Justo se aprueba en general la ley en debate que comprende además, dentro de su larga enumeración a la importación libre de derechos.

En la discusión en particular y a proposición del diputado Justo, se incluyen en el inciso 8.o los camiones de carga.

En el artículo 2.o y por indicación del diputado Lagos, donde dice "embarcaciones menores" se agrega "hasta 50 toneladas".

A indicación del diputado Bunge, el artículo 3.o inciso 1.o queda modificado así: "ají en rama 20 centavos, mostaza 30, pimentón 20 y pimiento 50 centavos".

Finalmente y por moción del señor Méndez Casariego, se hizo la siguiente modificación:

Para el plomo en planchas y en lingotes, el 25 o|o "ad valorem"; para los caños de ploto, el 30 o|o; para el albayalde el 20 o|o y para el mismo, el 30 o|o.

Herencias—

Con una ligera enmienda propuesta por el señor Melo en el artículo 7, se aprobó en seguida el despacho sobre herencias que fué informado por el señor Molina. Dice así en su redacción:

Artículo 1.o — Desde la promulgación de la presente ley quedará vigente la ley número 8.890 con las modificaciones expresadas en los artículos siguientes.

Art. 2.o — Se modifica la escala del artículo 2 de la ley 8.890, sustituyéndola por la siguiente:

SUMAS Y PORCENTAJES DEL IMPUESTO A PAGAR

	De 1 a 10.000	De 10.001 a 50.000	De 50.001 a 100.000	De 100.001 a 200.000	De 200.001 a 300.000	De 300.001 a 500.000	De 500.001 a 1.000.000	Más
Entre padres e hijos y cónyuges. . .	1 o|o	1.50	2 o|o	2 1|2	3.50	5 o|o	7 o|o	10 o|o
Entre otros ascend. y descendentes. .	1.50	2 o|o	2 1|2	3 o|o	4 o|o	6 o|o	8 o|o	11 o|o
Colaterales segundo grado	2 o|o	5 o|o	6 1|2	6 1|2	7 1|2	9 o|o	11 o|o	14 o|o
Colaterales tercer grado	2 1|2	7 o|o	8 o|o	9 o|o	10 o|o	11 o|o	12 o|o	15 o|o
Colaterales cuarto grado	3 o|o	8 1|2	9 1|2	10 1|2	11 1|2	12 1|2	14 o|o	16 o|o
Otros parientes y extraños	10	13	15	17 o|o	18 o|o	19 o|o	20 o|o	25 o|o

Art. 3.o — Toda herencia, legado o donación a favor del gobierno nacional, de las provincias o sostenimiento de hospitales, asilos o establecimientos de asistencia social o de instrucción pública, queda exonerada del pago de los impuestos que establece esta ley.

En el caso de herencia, legado o donación a favor del gobierno nacional, de las provincias o de las municipalidades, hechas con anterioridad a la presente ley y que no hubieren todavía pagado el impuesto, quedarán eximidos de éste.

Art. 4.o — Toda declaración, atestación u omisión dolosa de los que por cualquier causa intervengan en la sucesión, que tienda a disminuir indebidamente el capital hereditario y el monto imponible, será penado con una multa de dos a cinco veces la parte de impuesto que se hubiere intentado eludir. Todos los que hubiesen dado lugar a la aplicación de la multa, estarán solidariamente obligados a su pago.

Art. 5.o — Toda persona de existencia visible o jurídica que tuviere en su poder bienes pertenecientes a una sucesión, deberá dar cuenta al juez de primera instancia y no hará entrega ni transferencia de los mismos, sino por mandato judicial, incurriendo en caso contrario en una multa de 3 a 10 veces el valor del impuesto sobre dichos bienes.

Art. 6.o — Cuando transcurra más de un año desde la muerte del causante de una sucesión sin haberse pagado el impuesto respectivo, éste se abonará con un interés del 4 por ciento anual a contar desde un año después del día del fallecimiento. No se computarán intereses anteriores a la fecha de esta ley.

Art. 7.o — Toda trasmisión de bienes raíces a título gratuito u oneroso que se hubiere hecho a favor de persona que por el ministerio de la ley llegase a ser heredero o legatario del enajenante se considerará a los efectos de esta ley como anticipo de herencia o legado y quedará sujeta al pago del impuesto.

Art. 8.o — Derógase la ley 10.219.

Art. 9.o — Comuníquese al P. E.

Ley de patentes—

Pasó a tratarse entonces la ley de patentes que fué aprobada en general y sucesivamente en particular, dentro del articulado proyectado por la comisión de presupuesto.

A indicación del señor del Valle acepta la comisión se exceptúen del pago del gravamen de 3.000 a 5.000 pesos a los cinematógrafos que funcionen en los días sábados antes de las 6 p. m., dado que este día está consagrado al descanso, dentro de la nueva costumbre establecida.

El señor Ferrarotti propone para los cabarets una patente de 20.000 pesos. Se acepta y se incluye al despacho como inciso 92 (nuevo).

Al artículo 52 se agrega una cláusula complementaria por la comisión que establece que no se expedirá patente a los martilleros si no presentan su matrícula.

Tarifas postales—

La comisión entiende que para facilitar el debate convendría seguir tratándose los despachos que no presentan disidencia.

—Así se resuelve por asentimiento general.

Entra a considerarse el despacho relativo a tarifas postales. Aprobado en general, ocurre lo mismo con el artículo 1 y artículo 1 inciso 1, así redactados:

Artículo 1—Hasta el treinta y uno de diciembre de mil novecientos veinte regirá la ley Núm. 4930 que fija la tarifa postal y telegráfica, y sus complementarias Nos. 8876, 10.222 y 10.346, con las siguientes modificaciones:

Art. 1, inciso 1—Por las cartas ordinarias y por las piezas cerradas cuyo contenido no deba ser inspeccionado, cinco centavos por cada veinte gramos o fracción. Las cartas certificadas pagarán, además del franqueo ordinario y el derecho respectivo, un franqueo adicional de tres centavos por pieza, cualquiera que sea su peso.

El señor Escobar hace notar la dificultad que se presentará en la práctica para la aplicación de los apartados a) y b) del artículo 1, inciso 4, sobre la tarifa para los diarios, periódicos y revistas, clasificados separadamente en la parte destinada a material informativo y de redacción y la destinada a avisos. Le considera además atentatorio a la difusión de la prensa.

Por la comisión de presupuesto el señor González expone que la dirección de correos asegura que no habrá inconveniente alguno en aplicar esa tarifa, cuyo producido está calculado en unos 500.000 pesos.

El señor Moreno (R.) se adhiere a la observación hecha; lamenta no tener en esos momentos los antecedentes ilustrativos. Anticipa que votará en contra de tal articulado.

Con un diario en la mano el señor Garat pregunta a la comisión cómo se haría la aplicación práctica de la tarifa.

Contesta diciendo el señor González que las empresas deberán organizar su material. El señor Ferrarotti agrega que ello es fácil por cuanto cualquier administrador conoce a diario el centimetraje de avisos. De modo que se trataría de hacer una diferencia simple. El criterio de la comisión debe ser propiciado, por cuanto tiende a la difusión de la parte informativa, gravando la parte comercial.

Para el señor Dickmann sería conveniente aceptar el despacho siquiera a título de ensayo. Es indispensable introducir el principio de diferenciación entre lo informativo y lo comercial.

El artículo 1, inciso 4 queda aprobado, conforme al texto del despacho:

Art. 1.o Inciso 4—Los diarios, periódicos y revistas, expedidos por la administración editora o sus agentes en las condiciones impuestas por los reglamentos, pagarán:

a) La parte destinada a material informativo y de redacción 1|4 centavo por cada 50 gramos o fracción.

b) La parte destinada a avisos 1|2 centavo por cada 50 gramos o fracción.

c) Los diarios, revistas y periódicos remitidos por el público, pagarán un centavo por cada 50 gramos o fracción.

Quedan exentos del pago de la tarifa de avisos, los diarios, periódicos y revistas que no contengan más del 5 o|o de avisos con relación al material total impreso y abonarán sólo la tarifa correspondiente a la información general. Se admitirá la misma tolerancia del 5 o|o en el franqueo correspondiente a la sección avisos.

Las tarifas que se fijan por este inciso se aplicarán a las publicaciones que aparezcan por lo menos una vez al mes y se inscriban en el "Registro especial" que abrirá al efecto la dirección general de correos y telégrafos. Aceptada la inscripción será obligatorio para los editores o agentes, entregar diariamente, al depositar el envío, un ejemplar tipo, en cuya primera página conste en una parte visible, el porcentaje que corresponda a la información general y el que corresponda a avisos, a los efectos de la aplicación de la tarifa.

El resto del despacho se acepta sin observación.

Nueva escala para los cigarros—

Se pasa a tratar el despacho relativo a impuestos internos.

Funda su disidencia el señor Justo sosteniendo que es indispensable suprimir el impuesto de los seguros que invariablemente pagan los asegurados. Pide se le elimine de la ley.

Aprobado el despacho en general, se le pasa a votar en particular.

Se acepta una nueva escala proporcional para los cigarros propuesta por el señor Massa y que acepta la mayoría de la comisión, en esta forma:

Los cigarros que se vendan:

Cada paquete que contenga hasta cinco cigarros de un peso no mayor de kilos 4,200 el millar y que se venda hasta 0.05 $ el paquete, incluso el impuesto, pagará 0,015 $.

Cada cigarro que se venda hasta 0.05 $ incluso el impuesto, pagara $ 0,015, quedando expresamente establecido que en ningún caso el peso del millar de estos cigarros podrá exceder de kilos 7,000 neto.

Cada cigarro que se venda hasta 0.08, incluso impuesto, pagara 0.02; id. id. 0.10 id. id. 0.03; id. id. 0.15 id. id. 0.04; id. id. 0.20 id. id. 0.05; id. id. 0.25 id. id. 0.07; id. id. 0.30 id. id. 0.08; id. id. 0.35 id. id. 0.10; id. id. 0.50 id. id. 0.12; id. id. 0.60 id. id. 0.18; id. id. 0.90 id. id. 0.25; id. id. 1.25 id. id. 0.35.

El cigarro cuyo precio exceda de $ 1.25 m|n. incluso el impuesto, pagará un derecho adicional de cinco centavos por cada diez centavos o fracción de diez.

Impuestos internos—

El despacho aprobado, dice textualmente así:

Art. 1o. Hasta el 31 de diciembre de 1920 los artículos enunciados en la presente ley, de fabricación nacional o que se introduzcan del extranjero, pagarán los siguientes impuestos internos, que serán satisfechos a la salida de fábrica, aduana o depósito fiscal, en la forma que reglamente el poder ejecutivo.

Art. 2o. Los vinos genuinos, tanto de producción nacional como de procedencia extranjera, pagarán un cuarto de centavo moneda nacional por litro, con excepción de los siguientes:

Inciso F. — Las sidras de procedencia extranjera pagarán por botella:

Hasta de 1|4 de litro, $ m|n. 0.12.

Más de 1|4 litro hasta 1|2 litro, 0.25 $ m|n.

Más de 1|2 litro, y hasta un litro, 0.50 $ m|n.

Envases mayores de un litro, a razón por litro, de 0.50 $ m|n.

Art. 5o., Inciso 3o., suprimido.

Art. 6o. Agregar al final: "La cerveza que se consuma dentro de las fábricas por el personal de las mismas, queda exenta de gravamen, siempre que se efectúe dentro de la tolerancia acordada por pérdida y evaporación.

Art. 14. Inciso c) — Las bebidas que contengan de cuarenta a sesenta y cinco grados de alcohol en volumen, pagarán por cada botella con capacidad hasta 50 centilitros, cincuenta centavos moneda nacional y por las de capacidad de 51 centilitros hasta un litro, ochenta centavos moneda nacional.

Si la graduación fuera superior a sesenta y cinco grados, pagarán un peso y dos pesos moneda nacional, respectivamente.

Art. 2o. Comuníquese al poder ejecutivo.

Aguas minerales—

El señor Carrasco propone el impuesto de cinco centavos para las aguas minerales que se vendan a más de 50 centavos los 500 gramos. Aceptado por la comisión y aprobado.

El dictamen de la comisión sobre el particular que fué sancionado está así redactado:

Artículo 1o. — Hasta el 31 de diciembre de 1920, regirá la ley número 10.360 con la siguiente modificación en el artículo 2o., inciso 2o.

"Las aguas minerales naturales, "nacionales o importadas en damajuana u otros envases, pagarán dos "centavos moneda nacional por litro; en botellas de 60 centilitros "hasta un litro, dos centavos cada "una; en botellas de menos de 60 "centilitros, un centavo cada una". "Las aguas artificiales pagarán en "todos los casos un impuesto de pesos 0.10 por litro y se anunciarán "como aguas artificiales en el mismo envase de su venta al público".

Art. 2o. — Comuníquese al poder ejecutivo.

Arancel consular y tasas portuarias—

Sin modificaciones se aprueban tanto en general como en particular los despachos que establecen que "hasta el 31 de diciembre de 1920 regirá la ley 4280 y los derechos se cobrarán con sujeción a la tarifa que en ella se establece, aumentada en un 30 por ciento y que hasta el 31 de diciembre de 1920 regirá la ley número 10357 referente a los derechos de faros y balizas (Leyes 3666 y 10233); visita de sanidad (Leyes 3367 y 10233); tracción (Ley 4925); puerto y muelle (Ley 4926); almacenaje y eslingaje (Leyes 4928, 8878 y 10065); y guinches (Ley 4932), y se cobrarán con sujeción a las tarifas que por ella se determina, aumentadas en un 30 o|o".

Derecho a la exportación—

El señor Justo observa el despacho a la exportación por entender que es un impuesto que va contra el trabajo. Hace notar el señor Molina que ese gravamen se explica como una imprescindible necesidad fiscal. Si se le suprime el presupuesto tendría un deficit formidable de casi 80 millones de pesos que no se sabría con qué recursos cubrir.

Se sanciona el despacho que hace regir la ley 10349 hasta el 31 de diciembre de 1920, suprimiéndose el segundo párrafo del artículo 2 que dice así: "Los derechos correspondientes a la carne conservada y a la harina de trigo se cobrarán con rebaja del 50 por ciento".

El señor Rougés propone como artículo 2 la derogación del artículo 7 de la misma ley que autoriza al P. E. a prohibir la exportación de determinados productos alimenticios.

La comisión acepta.

El señor Melo observa que es precipitado derogar una disposición semejante porque todavía no han desaparecido las causas que motivaron su sanción.

El señor Molina dice que como hay resistencia de parte de algunos miembros de la comisión, ella no puede incorporarla al despacho.

El señor Ferrarotti entiende que es una cuestión ajena que debe pasar a estudio de comisión. No es un artículo integral. Previamente hay que resolver si se le trate sobre tablas.

La cámara se pronuncia en contra de destinar el asunto a comisión. Insiste el señor Ferrarotti que hay que pronunciarse respecto a si se le tratará de inmediato.

La presidencia por su parte hace notar qeu el proyecto que se discute como el propuesto posteriormente se refieren por igual a reformas de la ley 10349.

Se interpreta que la vigencia de la citada ley excluya a su artículo 7 en la forma propuesta.

Es aceptado y se incorpora a la sanción anterior.

Yerbales—

Se aprobó después el despacho en virtud del cual se establece que continuará en vigor hasta el 31 de diciembre de este año la ley 10355, referente al impuesto de bosques y yerbales.

Capital del Banco de la Nación—

Igualmente la cámara sancionó otro despacho cuyo artículo único determina que "se modifica el artículo 1.o de la ley 5681, declarándose que el servicio del empréstito que ella autorizó queda a cargo del Banco de la Nación Argentina desde el 1.o de enero de 1920".

Contribución territorial—

La cámara aprueba en seguida el siguiente despacho de la comisión de presupuesto, sobre contribución territorial:

Artículo 1.o — Hasta el 31 de diciembre de 1920, continuará en vigencia la ley número 5062, con las modificaciones siguientes:

Art. 2.o —Sustitúyense los artículos 1.o y 2.o de la ley mencionada por el siguiente:

"Todos los terrenos y edificios de pro- "piedad particular situados en la Capital "de la República y Territorios Naciona- "les pagarán por contribución territorial "el 6 por mil anual del importe de la ava- "luación practicada en cumplimiento de la "presente ley. Del producido de este im- "puesto en la Capital se destinará el 36 "por ciento para la Municipalidad de "Buenos Aires y el 64 o|o para rentas "generales".

Sustitúyese igualmente el artículo 3.o de la misma ley, por el siguiente:

"Los terrenos donde se abran nuevas ca- "lles o se practiquen divisiones o que "sean objeto de un nuevo contrato de "compraventa, así como aquellos favore- "cidos por nuevas obras de higiene, via- "lidad y embellecimiento como ser par- "ques, plazas, desagües, vías de comuni- "cación o toda obra pública emprendida "por autoridad nacional o municipal, se- "rán materia inmediatamente de una nue- "va valuación. Las nuevas construcciones "y mejoras en los campos y terrenos de "propiedad particular, se valuarán por la "administración de la contribución terri- "torial a los fines de la valuación separa- "da del suelo y del impuesto sobre las "herencias".

Art. 3.o — Quedan exentos de contribución directa los edificios y demás mejoras existentes o que en lo sucesivo se hagan en las propiedades rurales y los edificios que se levanten en los pueblos y ciudades después de sancionada la presente ley, gravándose sólo el valor de los campos y terrenos que los sustenten.

Art. 4.o — Sustitúyese el inciso F del art. 13 de la ley número 5062, por el siguiente: "Inciso F. — Las propiedades en "que funcionen escuelas particulares que "enseñan gratuitamente en idioma nacio- "nal a un número de alumnos cuyo costo "de enseñanza, calculado sobre la base "del gasto en las escuelas oficiales, sea "superior al doble de la cuota por con- "tribución directa que corresponde a la "finca donde se proporcione.

Art. 5.o — Agrégase como segundo párrafo del artículo 23 de la ley 5062: "Las "declaratorias de herederos o disposicio- "nes testamentarias no serán mandadas "inscribir en el registro de la propiedad, "con referencia a bienes inmuebles, sin "que se acredite previamente en el juz- "gado el pago del impuesto territorial "hasta el treinta y uno de diciembre del "año corriente en la fecha de inscripción. "Se procederá en igual forma toda vez "que se adquiera una propiedad raíz, por "subasta pública, juicio informativo, ex- "propiación, etc. Los jueces no aprobarán "cuentas particionarias ni ordenarán se "expidan testimonios de hijuela, sin que "previamente se justifique el pago del im- "puesto de contribución territorial".

Art. 6.o — El artículo 31 de la misma ley queda modificado en la siguiente forma: "Art. 31. — La acción fiscal para el "cobro del impuesto territorial se extin- "guirá por la prescripción de diez años "contados desde el día del vencimiento "del término para el pago sin multa".

Art. 7.o — Procédase en la capital de la República y en los territorios nacionales a nueva valuación de la propiedad raíz, debiendo valuarse separadamente los campos y terrenos, por una parte, y los edificios existentes y demás mejoras, por otra.

Art. 8.o — Los gastos que origine el cumplimiento de la presente ley se pagarán de rentas generales, imputándose a la misma.

Art. 9.o — Deróganse las disposiciones legales que se opongan a la presente ley.

Insistencia en el duodécimo—

A moción del señor Arce se hace un interregno para dar entrada al despacho de la comisión de presupuesto en el proyecto pasado en revisión del Senado sobre el duodécimo para febrero.

Se aconseja la insistencia en la sanción anterior.

El señor Molina explica brevemente las razones de esa insistencia.

No puede introducirse a esa ley la reforma fundamental que le ha sancionado el senado como se sabe se trataba de la derogación del artículo 7 de la ley 10349, ya establecida en el despacho sobre el derecho de exportación. Debía quedar en consecuencia excluída del duodécimo.

Así lo entendió la cámara que aprobó la insistencia contra 15 votos.

Impuesto a las carreras—

Se establece a indicación del señor Arce terminar con los despachos pendientes, antes de entrar a considerar el impuesto a la renta.

Después de una ligera discusión se aprueba el despacho en general, sobre impuesto a las carreras.

Dice así:

Art. 1.o—Declárase vigente hasta el 31 de diciembre de 1920 la ley número 10.358 de 8 de febrero de 1918, con la siguiente modificación: En el artículo 3.o, inciso 1.o, agregar: "La municipalidad de la capital entregará a las escuelas patrias del patronato de la infancia la suma de pesos 60.000 anuales, del 50 por ciento del impuesto que le corresponde en virtud de dicha ley".

Art. 2.o — Comuníquese al poder ejecutivo.

En particular se acepta el agregado propuesto por el señor Agote, que destina 100.000 pesos para los institutos que sostiene el patronato de menores, creado de acuerdo con la ley respectiva.

El excedente de las dietas—

A indicación del señor Ferrarotti se resuelve autorizar a la presidencia para destinar el excedente de las dietas para los arreglos que sean menester hacer en la casa, antes del 30 de abril. Como se sabe es necesario aumentar el número de bancas y adquirir los muebles y útiles indispensables.

El impuesto a la renta—

El señor Bermudez propone que se trate el impuesto a la renta en la primer sesión que la cámara celebre.

Honradamente declara que no se reanudará la labor parlamentaria hasta dentro de quince días o un mes porque muchos señores diputados tienen el deber ineludible de ausentarse de la capital. No habrá, en consecuencia, "quorum" hasta entonces.

El señor Molina se opone terminantemente a la moción y la cámara le rechaza.

En consecuencia se inicia la consideración en general del asunto.

Dice, entonces, en nombre de la comisión de presupuesto que le había despachado el

Sr. Molina. — Pido la palabra.

He de informar brevemente este proyecto por cuanto el año pasado lo hice ya con detención, y además, dado el informe escrito de la comisión.

La necesidad de recurrir a este impuesto es evidente si se tiene en cuenta que los presupuestos vienen sancionándose con déficits considerables. Tenemos a todo trance necesidad de concluir con los déficits que son el verdadero cáncer de las finanzas argentinas. Estos deficits acumulados han producido una deuda flotante que ya pasa de 600 millones y teniendo en cuenta los del año pasado y del presente, ascenderá muy pronto a la suma de mil millones, creando así una situación financiera nada envidiable por cierto.

El servicio de la deuda pública que ya asciende a 124 millones de pesos subiría muy pronto a 250 millones y absorbería la mitad del presupuesto. Estamos pues en la necesidad de arbitrar los recursos necesarios para que este estado de cosas no se produzca y mientras no haya un impuesto que reemplace al de la renta será menester éste, aunque adolezca de algunos defectos.

No tenemos, señores diputados, un impuesto cuya productividad sin afectar a la economía nacional pueda ser tan efectivo y real como el impuesto a la renta que sobre todos los demás presenta una ventaja insuperable: no incide sobre los consumos afectando solamente a las utilidades netas de cada persona, ni afecta a bienes determinados: es el conjunto de las ganancias, de las utilidades lo que la ley grava. Y esto después de haber salvado un límite de renta que se calcula necesario e indispensable para la vida. Las razones de justicia que abonan este impuesto son también evidentes.

Desde luego en nuestro sistema tributario, ya bastante arcaico, el impuesto se ha sacado principalmente de la aduana gravando los consumos, el trabajo y produciendo el encarecimiento de la vida.

Era ya tiempo de modificar el sistema estableciendo el impuesto directo que gravara al pudiente, es decir, a quien le sobrara recursos después de satisfechas sus necesidades.

No es un impuesto general a las entradas. Es un impuesto a la utilidad líquida de cada habitante del país. Tiene, pues, un carácter social, lo que hizo decir a uno de sus promotores en Francia, que era el impuesto más francamente republicano y democrático que pudiera encontrarse.

Ofrece ventajas sobre los impuestos al capital porque este impuesto no toca al capital, lo mantiene íntegro y sólo grava a una parte de su producción.

La escala que la comisión ha propuesto es lo que se podría llamar una escala mínima: no llega en ningún caso a más del diez por ciento de las grandes rentas. Es de advertir que en los Estados Unidos, el impuesto a la renta se inició con una escala que variaba de uno a tres y ahora tan favorables fueron los resultados para el fisco noteamericano, tan poco se resintió la economía nacional de aquel país que el impuesto a la renta ha sido llevado a cifras jamás alcanzadas y completamente desconocidas en la historia. El máximum del impuesto establecido por la última ley de los Estados Unidos llega al 67 por ciento de las grandes rentas.

No hay pues temor de que se produzcan los inconvenientes que algunos espíritus un tanto timoratos y apocados han sugerido con motivo de la sanción de este impuesto. Ellos temen la emigración de los capitales. ¿A dónde habían de ir los capitales que no estuvieran gravados con un impuesto a la renta mucho mayor que el que la comisión propone? El sistema de la renta existe en casi toda la Europa, existe en los Estados Unidos en el doble carácter, en este último país de impuestos nacional y particular de los estados.

No se han producido emigraciones de capitales por esta causa. El impuesto que grava al capital directamente ese sí podría producir su emigración si perdería el carácter de justicia que tiene el impuesto a la renta, porque el capital improductivo concluiría por desaparecer a los golpes sucesivos del impuesto mientras que el impuesto a la renta no puede atacar al capital; podrá disminuir las utilidades de una empresa si se establecieran proporciones desconsideradas, pero fijado en las proporciones del proyecto no puede afectarse de ninguna manera al capital.

Las demás razones sobre esta importante materia las he expuesto ampliamente en mi informe último del año pasado, lo que me excusará de hacerlo ahora; pero creo haber dado los fundamentos generales para pedir la sanción de este proyecto cuya base está en la justicia del impuesto, en la necesidad de reforma al sistema tributario argentino, substituyendo la base cambiable de la aduana por una base más segura y por último la necesidad imprescindible del fisco de saldar sus déficits y de impedir el aumento de la deuda pública.

Sr. Ferrarotti — Pido la palabra. Aunque así no consta en el despacho impreso que se ha repartido a los señores diputados, yo he suscripto este proyecto con observaciones. Tengo mi duda respecto a la constitucionalidad en la parte que permite a la nación afectar las rentas de las provincias.

No voy a hacer una discusión al respecto porque la honorable cámara está faticada y estamos a una altura del debate en que los minutos son preciosos; pero quiero hacer la reserva de que en su oportunidad voy a proponer un artículo por el cual se devuelve a las provincias en proporción a los recursos que se le saquen a los contribuyentes los fondos que ellas entregan al erario nacional con motivo de este nuevo gravamen.

Opiniones sustentadas—

Se lamenta el señor Méndez Casariego entre al debate un asunto de tal magnitud, en estas condiciones a una hora tan avanzada. No se sabía por otra parte que en esa sesión iba a ser considerado. Por honor del parlamento argentino desearía que el debate tomara todo el tiempo necesario, ya que el asunto ha sido motivo de vivas discusiones en los países que lo han adoptado. Hace notar las intenciones del gobierno, en este proyecto. Como teoría, como doctrina es partidario del sistema pero cree que para nuestro país es necesario adaptarlo convenientemente. Sería bueno hacer conocer el proceso que el impuesto a la renta ha sufrido en otros países. En los Estados Unidos fué menester procederse previamente a la reforma de la constitución.

Se le interrumpe para recordarle que nuestra constitución es distinta y que no necesita tal reforma.

Termina el señor Méndez Casariego observando que carece en esos momentos de los antecedentes necesarios para encarar el debate. Protesta por tratarse este asunto "entre gallos y media noche". Además hay que establecer si pertenece como fuente de imposición a la nación o a las provincias.

El señor Aráoz por su parte, declarándose partidario de una imposición a la renta en nuestro país para resolver la situación del actual sistema impositivo argentino, pide que previamente la cámara deje deslindado a quién pertenece orginariamente esa fuente de recursos con carácter permanente y si la nación puede ejercitarla con carácter exclusivo o si las provincias al margen de la nación, como sucede en los estados norteamericanos, pueden establecer tasas adicionales, impuestos a la renta al margen del impuesto federal.

Lamenta no tener consigo los datos que había acumulado con motivo de un estudio bastante prolijo que ha hecho del asunto, cuyo debate le ha tomado de sorpresa, pero piensa como el señor Méndez Casariego que tratándose de impuestos directos ellos pertenecen originariamente a las provincias, en virtud de la cláusula constitucional que establece que la nación puede realizar imposiciones directas, cuando la seguridad y el bien general lo exijan.

El despacho aprobado en general—

Después de hablar los señores Justo y Sánchez Sorondo se rechaza otra vez la postergación propuesta por este último.

La cámara vota en general y aprueba el proyecto por 42 votos. En el momento de proclamarse el resultado de la votación se retiran del recinto varios diputados del sector conservador.

El señor Usandivaras pide que se rectifique la votación. La presidencia llama por largo rato al recinto pero el "quorum" no se consigue.

Dice el señor Sánchez de Bustamante que en la votación anterior hubo afirmativa de 42 votos en un total de 63 presentes. Cuatro de ellos se retiraron del recinto y se niegan a ocupar nuevamente sus bancas.

El señor Molina hace notar que cuando varios señores diputados se retiran deliberadamente del recinto, renuncian voluntariamente también al derecho de la rectificación. El resultado de la votación no se altera, porque no existe el mismo "quorum" que con anterioridad.

Así lo entiende también el señor Bravo quien expresa que el pronunciamiento claro y terminante de la mayoría en favor del proyecto en general estaba hecho. No había por qué volver hacia atrás.

El cuarto intermedio—

Recogiendo la moción de aplazamiento del asunto, esta vez en su consideración en particular, que en repetidas ocasiones se habían renovado con resultado negativo, la hace suya el señor González. Para ello propone que la cámara pasando la comunicación que establece la constitución al senado, suspenda sus sesiones hasta el 10 de marzo próximo para continuar tratando ese asunto, con preferencia a todo otro. Esta última aclaración fué aconsejada por el señor Molina y aceptada por la cámara, como la anterior.

Así se resolvió hacer previa votación. El diputado Justo advirtió que la cámara al reanudar su labor debería ocuparse de las leyes pasadas en revisión por el senado, de urgencia inmediata. La preferencia le parecía de más.

Otro duódecimo para marzo—

Completando la proposición del señor González y siempre que ella se diera por aceptada, indica el señor Ferrarotti la conveniencia de sancionar un nuevo duodécimo del presupuesto para marzo dado lo avanzado de la fecha en que la cámara reanudaría sus sesiones. El proyecto respectivo se somete a la consideración de la cámara y es aprobado sin oposición.

En seguida se levanta la sesión, siendo las 4 y 30 de la mañana.

¿Queréis Salud?
TOMAD EN AYUNAS UNA COPA DE
AGUA DEL "SALADO" DE SAN JUAN
CON PREFERENCIA CALIENTE.
EN VENTA EN TODAS PARTES
DEPOSITO. MONTEVIDEO 269. BUENOS AIRES
GRATIS. SE DA A PROBAR. GRATIS
PROPIETARIO BEGUICUREN. SAN JUAN.

Dr. Avelino P. Ferreira
ABOGADO
Estudio: PARANA 592

Povincia de Mendoza
Comisión Fomento Industrial Vitivinícola

Plazo improrragable para las ofertas de venta de uva

Por resolución de la fecha, la Comisión Fomento Industrial Vitivinícola ha resuelto fijar un nuevo plazo improrrogable hasta el 15 de febrero próximo, para que los propietarios de viñedos formulen sus ofertas de venta de uvas de la próxima cosecha, al precio y condiciones establecidas por la Ley 759, las que pueden presentarse en la Gerencia de la Compañía Vitivinícola Mendoza en liquidación. (Publíquese diez días).

RUFINO ORTEGA
PRESIDENTE DE LA COMISION FOMENTO INDUSTRIAL VITIVINICOLO

Mendoza, 30 de enero de 1920.

12|330 v. feb. 15

Provincia de Buenos Aires

De Avellaneda

Homenaje al Dr. Beguiristain — Sala "Pablo Spinola"

AVELLANEDA, febrero 6 — El comité del partido ha circulado lo siguiente:

"Se invita a todos los correligionarios y a los que simpaticen con la obra que desarrolló el doctor Manuel Beguiristain en la intendencia municipal, durante el período 1918-1919, al banquete popular que se ha organizado, para el domingo 15 de febrero a las 12 p. m. en el recreo "Naón", sito en la Isla Maciel.

El precio del cubierto ha sido fijado en pesos 3.50 y podrán retirarse las tarjetas, en la casa Itoiz, calle Mitre esq. Sarmiento y en el comité del partido, Sarmiento 34, todos los días, de 4 a 5 y de 8 a 10 p. m.

—Se reunieron los miembros que constituyen la nueva comisión directiva de la sala de primeros auxilios "Pablo Spínola" y después de aprobarse el acta anterior, se resolvió dar a publicidad el balance y estadística de enfermos, heridos, etc., asistidos durante el período que comprende los años 1918 y 1919.

Luego, por unanimidad, se tributó un voto de aplauso al doctor Domingo Rossi por la inteligencia, dedicación y honradez, desplegados durante dicho período como director de la sala.

Igualmente se agradeció al señor Eduardo M. Giúdice por los trabajos realizados como tesorero de la misma.

La estadística de enfermos, heridos, etc., atendidos por la sala es la siguiente:

Año 1918:	
Enfermos y heridos	621
Enviados al hospital	98
Vacunados y revacunados	674
Año 1919:	
Enfermos y heridos	722
Enviados al hospital	134
Vacunados y revacunados	1.022

De 25 de Mayo

Noticias municipales

25 DE MAYO, febrero 6 — Con fecha 2 del actual fué aceptada la renuncia presentada por el señor Juan Carlos Garaizabal, de auxiliar 2.odel registro civil, nombrándose en su reemplazo, al señor Basilio Rojas.

—Por decreto de la misma fecha han sido nombrados inspectores supernumerarios por el término de cuatro meses, los señores Felipe Videla (hijo) y Francisco Bovino.

—Con fecha de enero 28, el señor intendente doctor Salvador Cetrá (h) ha confirmado en sus puestos al personal de la repartición que había sido declarado en comisión por su antecesor.

—Ayer el doctor Molle, veterinario municipal, efectuó nuevamente una inspección de leche a varios de los repartidores de la ciudad.

De Junín

Baile de disfraz

JUNIN, febrero 6 — En el salón Centro Empleados F. C. P. se realizará el sábado 14 del corriente un gran baile de disfraz y fantasía organizado por un núcleo de jóvenes que desean iniciar las fiestas de carnaval en forma brillante.

Circulan al efecto entre las familias las invitaciones de práctica, notándose desde ya, buen entusiasmo.

De Mercedes

Resoluciones de la intendencia

MERCEDES, febrero 6. — Se ha hecho saber a la inspección municipal, a sus efectos, que las veredas no pueden ser reparadas con materiales prohibidos por las ordenanzas como es la baldosa colorada y que deben los inspectores, en consecuencia, impedir que se hagan renovaciones con materiales excluídos por aquéllas.

—Se ha dado orden igualmente a la inspección que a contar desde el lunes 9 del corriente verifiquen y den cuenta quienes son los vecinos de la ciudad que no han retirado los animales porcinos que tienen en sus domicilios.

—Se ha ordenado a la policía impida que un vecino cerque una fracción de los sobrantes fiscales, sin justificar la propiedad, obtener el permiso correspondiente, abonar el impuesto y dejar libre un camino cuyo ancho se pretende disminuir.

—El oficial mayor de obras públicas, ingeniero Ernesto C. Boatti, ha contestado una carta del comisionado expresando en sustancia, lo siguiente: "... y en respuesta a su carta fecha 31 de enero con la que acompaña una solicitud dirigida al señor ministro gestionando la construcción de un puente sobre el río Luján y el arreglo de los caminos generales de ese partido, me complace comunicarle que le daré el trámite correspondiente, a fin de que se halle en condiciones de ser resuelta definitivamente una vez que se sancione el presupuesto para el año en curso."

De Mar del Plata

Consejo escolar — La reunión de anoche

MAR DEL PLATA, febrero 6 — Con asistencia de los consejeros escolares señores Pascarelli, Malvazzio, López, Berenjeno y Azzali, celebró reunión el consejo escolar.

Se ha resuelto solicitar del propietario de la escuela número 3 varias reparaciones en el edificio.

El dueño de la número 6 ha prometido pintar externa e internamente el edificio.

La compañía que actúa en el circo Romano ah ofrecido dar una función el martes próximo a beneficio del consejo escolar.

El consejo aceptó la oferta, y el producto que resulte del beneficio será destinado a la adquisición de filtros para instalar en las escuelas.

Se ha resuelto pedir presupuesto para pintar el local de la escuela número 1.

Algunos miembros del consejo visitaron la escuela número 12, ubicada en el puerto, tomándose medidas para subsanar ciertas deficiencias notadas en ella.

De Coronel Vidal

Varias noticias

CORONEL VIDAL, febrero 6. — Han dado comienzo las tradicionales romerías españolas, las que se prolongarán, de conformidad con un selecto y variado programa.

—El delegado municipal de General Pirán, don Juan Carlos Gelemur, de acuerdo con esta intendencia, ha sacado a licitación las obras de construcción de frontispicio del cementerio de aquella localidad y la del servicio de alumbrado.

—Vacante el cargo de secretario de la intendencia por renuncia del titular, ha sido designado en su reemplazo el señor Alfredo J. Artigues, quien ha tomado ya posesión de dicho cargo.

De Pehuajó

Municipales — Carnaval — Concurso sportivo

PEHUAJO, febrero 6—A solicitud de la dirección general de salubridad de la provincia, la intendencia por intermedio del cuerpo de inspectores, ha notificado a los dueños de casas de comercio en general y especialmente a las panaderías, depósitos de cereales, pasterías, caballerizas y demás lugares donde se depositan residuos, procedan a la matanza de ratas; esta petición se ha hecho extensiva al resto del partido por las delegaciones municipales.

—Se ha prorrogado hasta el 15 de febrero corriente el plazo para pagar sin multa, las patentes de rodados y varias que vencían el 31 de enero último.

—La prórroga concedida por el H. concejo deliberante se refiere al pago sin recargo hasta el 29 de febrero en curso de los impuestos atrasados de limpieza y alumbrado público.

—En breve quedará definitivamente arreglado el camino de comunicación Pehuajó-Fco. Madero.

—Circula la siguiente invitación: "Pehuajó, enero de 1920.—La comisión directiva del Centro Recreativo "Orfeón Pehuajó", tiene el agrado de invitar a Vd. al baile de disfraz y fantasía que se efectuará con motivo de la festividad de carnaval, en el teatro Español, el sábado 14 de febrero, a las 10 p. m."

—Hasta la fecha se han inscripto para tomar parte en varios premios instituídos por el "Club Sportivo Argentino" las señoritas de: Layana, Michelli, Capdepont, Cuevas, Moina, Gardes, Fuentes, Gilligan, Barrancos, Arroyo, Ferrín, Campos, López, Sanguinetti, Sabino y Eslava, prometiendo hacerlo otras más antes del torneo, que se ha fijado para el domingo 8 del corriente mes.

De Vicente López

Celebración del carnaval

VICENTE LOPEZ, febrero 6—Con el propósito de organizar el corso en esta localidad se ha constituido la siguiente comisión de vecinos:

Presidentes honorarios: comisionado municipal señor Juan Carlos Richieri y el señor Antonio José Trabucco; presidente, señor Benito Couto; vicepresidente, señor Celestino Marina; secretario, señor Domingo Dupin; prosecretario, señor Urbano Rodríguez; tesorero, señor Luis Carrá; protesorero, señor José Guerrero; revisores de cuentas, señores Augusto Vida, Robustiano Cabrejas, José Rubio y Antonio E. García; vocales: señores Luis Lani, José Sototetti, Gabriel Espí, Julio Menis, Pedro Crespi, Juan Coen, José Bochi y Cayetano Penutto.

Este año se realizará un concurso de sociedades y máscaras sueltas, con premios en dinero efectivo, para lo cual deben inscribirse en la secretaría, calle San Martín 3186.

Para el mejor lucimiento de las fiestas se han contratado dos bandas de música y reforzados los adornos, así como la iluminación que será profusa.

De Magdalena

Escuela de música — Ensayos

MAGDALENA, febrero 6. — Ha sido inaugurada la escuela de música en el local de la intendencia municipal, dirigida por el maestro señor José Pérez.

Se ha inscripto un gran número de alumnos. En el mismo local se efectúan los ensayos de la banda de música dos días por semana.

De General Madariaga

Fiesta social

GENERAL MADARIAGA, febrero 6. — Todo un acontecimiento social ha sido la reunión que se efectuó en los salones del Club Progreso con motivo de su inauguración.

Fué servido un lunch y al descorcharse el champaña el presidente del mismo, señor Aulita, pronunció un elocuente discurso, que fué calurosamente aplaudido.

Se hizo música y se bailó con mucho entusiasmo hasta las cinco de la mañana.

Habían concurrido muchísimas familias y algunas de Maipú, al extremo de que las espaciosas salas resultaban pequeñas para contener a la concurrencia.

Ha sido una fiesta que ha dejado la mejor impresión en los asistentes y en los organizadores que fueron muy felicitados.

Recordamos haber visto a las familias de: Schiavi, Monelani, Estevez, Pepe, Noviá, Aulita, Darritchon, Maistegui, Wraage, Rossi, Rexach, Muriza, Pullone, Hallier, Marra, Decaps, Moscatelli, Dumont, Etchepare, Bois, Hourcade, Barbieri, Sinescalco, Sosa, Cuevas, Martino y otras.

De General Alvear

Necrología

GENERAL ALVEAR, febrero 6. — Hondo sentimiento de pesar ha causado el fallecimiento acaecido hoy a las 8 a. m., de la antigua vecina de esta localidad: señora Estanislada M. De Mackay.

El sepelio tendrá lugar mañana a las 3 p. m.

De Bragado

Nuevo comité radical

BRAGADO, febrero 6. — Se constituyó el subcomité radical de Mechita con las siguientes autoridades:

Presidentes honorarios: doctor Pedro R. Núñez y Martín Casey; presidente, Antonio Duro; vice, Andrés Luppi; tesorero, Angel Scandizzo; protesorero, Juan Polaneo; secretario, Isidoro Mollard; pro, Alejandro Laciar; vocales: Roberto Kara, Juan Light, Juan Castiglione, Juan Bottini, Domingo Castaño, Ramón Saavedra, Juan Bianchi, Tadeo G. Laciar, José Perazzo, Fermín Munarriz, Pedro Oliveta; delegado al comité de Bragado, Miguel Jordán.

A esta asamblea concurrieron más de cien ferroviarios, que vivaron al presidente de la república.

De Bernal

Abaratamiento de la vida — Necrología — Destrucción de ratas

BERNAL, febrero 6 — La intendencia municipal, velando por los bien entendidos intereses de la población y de acuerdo con el plan que se ha trazado en pro del abaratamiento de los artículos de primera necesidad, ha firmado un contrato por el cual adquiere una respetable cantidad de papas y patatas, para venderlas en las ferias de Bernal y Quilmes, a precios sumamente reducidos.

En consecuencia, en los puestos municipales que funcionan en ambas ferias, se expenderán desde el domingo próximo, las patatas a $ 0.60 los diez kilos y la papa a un centavo más el kilo, que el precio que dicho tubérculo obtenga al por mayor en los mercados respectivos.

Como se ve, el pueblo trabajador saldrá beneficiado con tan acertada medida.

—Falleció el señor Juan I. Cortabarría, cuyos restos fueron inhumados en el cementerio de la Recoleta. Con tal motivo se exteriorizaron las simpatías con que contaba el extinto, dando lugar el sepelio de sus restos, a que concurrieran numerosas personas.

—Regresó de Punta del Este, donde fuera a pasar una corta temporada, el doctor Claudio Leiguarda.

—El intendente municipal, en uso de las facultades que le acuerda la ley orgánica municipal, firmó un decreto por el cual en su artículo 1.o, hace obligatoria la matanza de ratas.

Art. 2.o Nómbrase a los doctores Pedro Elustondo, Isidoro Iriarte, Emilio Torres, E. Planes, M. Stuard Pennigton, Fernando Pozzo y G. Sanguinetti, para que se constituyan en comisión sanitaria, la que asesorará a la intendencia de los medios más prácticos a tomar, en cada caso.

Por otros artículos se dispone la impresión de instrucciones para ser repartidas entre la población, como así también, la compra de aparatos y tóxicos para la matanza de las ratas, estando el contralor de la destrucción del roedor a cargo de la inspección general.

De Longchamps

Visita pastoral — Recepción a monseñor Copello

LONGCHAMPS, febrero 6 — Llegó procedente de La Plata el tren que conducía a esta localidad al obispo auxiliar de La Plata, monseñor Santiago Copello.

En la estación se había congregado un crecido número de público que esperaba ansioso la llegada de dicho prelado. De entre la muchedumbre que aplaudía frenéticamente, se destacó una simpática niña, la señorita Nélida Casullo, quien con frases galanas dió la bienvenida al obispo mientras el numeroso público que llenaba el andén arrojaban flores.

Una vez terminada la recepción en la estación, la comitiva que acompañaba al obispo y los miembros de la comisión de recepción se pusieron en marcha hacia el pueblo de Rivadavia y allí se repitieron las demostraciones de aprecio, saludando a dicho prelado en nombre del pueblo, la niña Noemi Bordoni. El domingo a la mañana se congregaron en la iglesia para oír la misa que fué oficiada por monseñor Copello, estando las naves repletas de distinguidas damas y señoritas de la localidad. Las demostraciones continuaron con entusiasmo, en el banquete servido en honor del obispo. Asistieron no menos de cien comensales; a los postres hizo uso de la palabra el presidente de la comisión de festejos, don Francisco Esoin, contestando el obsequiado agradeciendo dicha demostración. Por la tarde en la procesión que se realizó en la plaza, dió margen a que se congregara un crecido número de público para acompañar la imagen de la virgen patrona del pueblo. Los juegos infantiles, los kioskos, la tómbola, el bazar rifa que eran números de festejos fueron atendidos por las simpáticas niñas de la localidad, señoritas Emilia Esoin, Gregoria Irigoyen, Filomena Maranghello, Clara Umizola, Rosa Marcoli, Emilia Marelli, Isabel Soregoli, Angela Demichelis y Carolina Papa.

De Glew

Comisión pro templo — Varias

GLEW, febrero 6 — Convocada por la comisión pro templo, se ha realizado una asamblea de vecinos que aprobó la memoria presentada y aceptó la renuncia de dicha comisión, nombrando acto seguido la nueva junta en la siguiente forma:

Presidente, José Carlos Gross; secretario, Rafael Herrera Calvo, tesorero, Gabriel Etchechoury; vocales: Julián Delguy, Juan F. Areche, Luis A. Baddini y Guillermo Quinteiro.

—Es satisfactoria el estado de la señora Josefa E. de Hauché, que fué sometida a una intervención quirúrgica.

—Regresaron de su establecimiento en Pourtalé, los señores Juan Grosso y José Carlos Grosso.

De Bahía Blanca

Valor de los campos — Vapor "Kufuku Marú"

BAHIA BLANCA, febrero 6 — Se ha firmado en Buenos Aires la escritura de venta del campo de propiedad de don Francisco Cesio, ubicado sobre la estación La Vitícola, y de una superficie de 8.000 hectáreas, al precio de $ 100 la hectárea.

También se ha realizado la venta de haciendas y subarrendamiento del establecimiento de don Lorenzo Julá, a los señores don F. Guitarte y compañía, por un valor de 342.000 pesos.

—Ha salido de nuestro puerto el vapor japonés "Kufuku Marú", de 4.246 toneladas de registro, con cargamento completo para Dunquerque.

Dicho buque lleva 1.868 fardos de lana con 816.011 kilos; 1.565 kilos de cueros de potro; 428 de cabrío; 3.556 de vacunos; 428 de cerda; 4.127 toneladas de trigo; 1.395 de avena.

De Puerto Militar

En la fragata "Sarmiento"

PUERTO MILITAR, febrero 6 — Gentilmente invitado un grupo de jóvenes, concurrió a una simpática fiesta realizada a bordo de la fragata Sarmiento anclada en este puerto.

El acto transcurrió en un franco ambiente de camaradería y regocijo, en el cual púsose de relieve la proverbial gentileza de la oficialidad y de los aspirantes del mencionado buque-escuela.

Después de un bien servido almuerzo, del cual participaron más de cincuenta comensales, organizóse un animado baile.

Concurrieron al almuerzo los señores: Juan Scarcinbolo, Edgard Crebs, Luis Harriague, Carlos Greben, Alberto Guiñazú Sicardi, Rodolfo Bassi, Aldo Canessa, Enrique Canessa, Rodolfo Calderón, Carlos Botana, Hugo Novaro, Alfredo Claise, Juan Collinet, Leonidas Vázquez, Norberto Quintana, Francisco Mac Donell, Fidel Degaudenzi, Francisco J. Ferrández, Ramón Brunet, Alejandro B. Bonel, Oscar Julio, Ramón P. J. Rossignol, José Gastañaga, Jorge Resio, Manlio Bolrini, Angel Sarcona, Salvador Carat, Carlos Castex, Angel Rodríguez, José Arce y Luis M. Conturbi.

De Tres Arroyos

Aniversario del fallecimiento de Betolaza

TRES ARROYOS, febrero 6 — Por iniciativa de un grupo de radicales, deseosos de rememorar la memoria del malogrado paladín del civismo local, Enrique Betolazza, en el tercer aniversario de su muerte, éstos depositaron sobre la tumba que guarda sus queridos restos una preciosa corona de flores naturales adquirida por subscripción entre los mismos.

Mitin

TRES ARROYOS, febrero6—Promete revestir grandes proporciones el mitin que realizará el próximo domingo el bloque de periodistas como acto de protesta por procedimientos arbitrarios contra el director y redactor del diario "El Debate".

De los pueblos circunvecinos llegarán numerosas delegaciones y al movimiento adheriéronse los gremios obreros sin excepción.

El inspector Laucent continúa levantando el sumario con toda imparcialidad

De Lomas de Zamora

Asociación Española de S. M. — La gran velada del Español

LOMAS DE ZAMORA, febrero 6—Bajo el patrocinio de la Asociación Española se realizará el próximo sábado una función extraordinaria por la compañía Reig y varios números literarios y poéticos, en homenaje al eminente novelista don Benito Pérez Galdós.

Se pondrá en escena una de las primeras y más celebradas producciones del insigne literato, cuyo homenaje se efectúa, y que tiene por título "La loca de la casa".

Villavicencio

de las sierras de Villavicencio (Mendoza)

"VILLAVICENCIO", es el nombre que usted debe tener presente al pedir agua mineral natural

SUS CUALIDADES SON NATURALES

Radioactiva - alcalina - lítica - antiúrica y estomacal

Escritorio y Depósito

San Martín 467/71 Buenos Aires

UNION TELEFONICA 5244, JUNCAL

NOTAS DEL AMBIENTE

Cuestiones de oscilometría

De poco tiempo a esta parte, no tan sólo vemos llegar en relación un personaje que es portador de una pequeña caja y que, invariablemente, haciendo girar sus ojos alrededor a lo que lo circunda, termina por preguntar por el director; la miramos al rostro y éste deja entrever una sonrisita.

—El señor?... Usted debe ser un inventor... Verdad?... Ha visto?

Y como se han dado de ello cuenta, respondo éste, lisonjeado de la perspicacia de los cronistas:

—Y, estimado señor!.... Se nota a primera vista!... La práctica!...

—Quería someter al examen de los señores... ¿No está el director?...

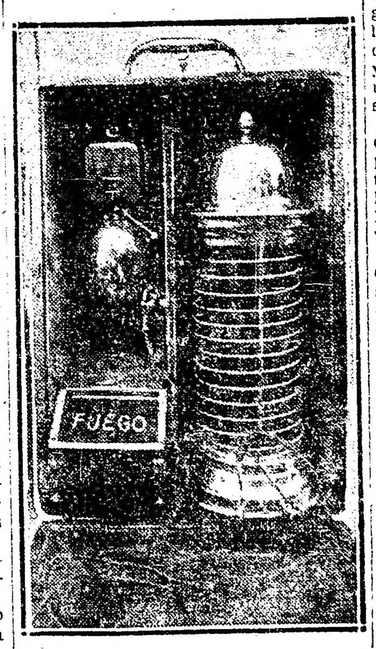

El aparato eléctrico avisador de incendios

—¿El director?... Sí... No... No está... Ha salido a la calle hace pocos minutos... Pero puede usted entenderse con el señor, que es lo mismo. Es el encargado de la sección "Novedades, hombres célebres, ciencias, artes y letras".

—Ah! Es usted?...

Aquí el cliente hace un ceremonioso saludo, una inclinación profunda; al momento se "abatata", la voz le tiembla. No todos consiguen permanecer en perfecta calma, ante un personaje que se ocupa de tantas cosas y, por consiguiente, debe ser un pozo de sabiduría. Apoya la cajita sobre una mesa y saca de un bolsillo interior la llave que abre el misterioso aparato.

Ultimamente hemos sido perseguidos por una buena persona que, con ojos de joven inspirado, habló largamente de una maquinaria sin igual.

—La tengo ahí dentro!... Una maravilla que hará revolucionar al mundo!...

—Veámosla...

Los rayos del sol iluminaron en aquel instante un aparato fabricado malamente con hilos de alambre, lata y tres pedazos de bronce del diámetro de cerca de tres centímetros.

Según el inventor, una vez puesto en marcha aquel extraño aparato no se paraba más.

—Póngalo en marcha!...

Lo probó, lo volvió a probar, pero las tres palancas que él tiene no obedecían al impulso primitivo. Un fracaso deplorable que hizo enrojecer al inventor hasta la raíz de los cabellos.

—No es aun perfecto... Ha sido construído así... a la ligera... Ahora se está fabricando un tipo más perfecto de un mecánico, con todas las reglas del arte, y verán ustedes... verán.

—Bien... Cuando tenga terminado ese otro aparato, vuelva y... veremos.

—Mientras tanto, podrían ustedes anunciarlo desde ya...

Ah no... eso sí que no!... Vuelva con ese otro tipo moderno, lo veremos funcionar y, entonces, no dude usted...

El inventor se retiró mortificado, mas no curado. Aún más: durante varios días lo hemos visto volver siempre con más importancia, ensoberbecido, tanto que nos vimos obligados cierto día a decirle que nos hallábamos plenamente convencidos del movimiento de las tres palancas y que lo ayudaríamos a constituir una sociedad anónima para explotar su invención.

De ese día el portero tenía orden de impedir la entrada a cualquier persona que armada de una cajita tentara violar el ingreso del "patio histórico", y mucho más a quien le hablase de palancas en pleno movimiento.

Sucedió que al día siguiente, cuando desde lejos vimos avanzar no una, sino dos personas, una de las cuales era portadora de una cajita, dimos la alarma:

—Luis, Luis!...

Luis comprendió, recordó la consigna y se plantó frente a los nuevos visitantes:

—¿Deseaban?...

—Queríamos mostrar al administrador un modelo de avisador eléctrico de incendios...

—¿Se halla dentro de esa cajita?...

—Sí, aquí dentro...

La consigna era de no admitir en la redacción invenciones ocultas dentro de cajas; pero los nuevos visitantes preguntaban por el administrador. Y era necesario distinguir. Luis respondió:

—El administrador no está!...

—Caramba! Qué lástima!...

Propio en aquel mismo instante el administrador salía de su despacho, y viendo a esas tres personas en confabulación, preguntó de qué se trataba:

—Deseábamos hablar con el administrador.

—Soy yo... Qué desean?...

Luis se puso rojo; pobre muchacho!

No había notado su regreso, lo cual no le evitó una mirada terrible por parte de aquello del "Avisador eléctrico".

—Se trata de un aparato muy práctico y simple... Tenemos colocados ya bastante en los principales diarios... Desea verlo?...

El señor Fernando Espinosa, concesionario del instrumento, había sido hábil, habilísimo. Había tenido el buen tacto de decir que numerosos aparatos habían sido colocados en las oficinas de los "principales diarios"; así que... o conservar también nosotros el puesto de "diario principal" o pasar sin el avisador eléctrico.

—Bien: veamos.

Hasta ahora, nosotros, los de la redacción, habíamos permanecido fuera. Pero como esperábamos la consabida frase: —¡Hablen con aquellos señores!, cada uno se creía salvado, y en una docena de minutos se lavaba las manos con una obstinación loable en la estancia para "toilette", el otro había partido con un celo inusitado a recibir órdenes del redactor-jefe...

Había sido una evaporación general...

Pero ocurrió un hecho insólito. Sentimos un campanilleo continuo y estridente, agudísimo, y luego en acento toscano una serie de Bien, muy bien!... Me agrada... Práctico de verdad!...

El administrador se demostraba entusiasmado; por lo tanto, se trataba de una invención seria.

Aquel que se lavaba siempre, terminó de lavarse; los demás hicieron aparición por las respectivas puertas y poco a poco nos acercábamos todos al aparato con las precauciones de que se arrima uno a una bomba, que tiene la mecha encendida. Deseo decir y hacer constar, a pasos cautos y lentos, no por miedo, pero casi para demostrar que tan solamente en aquel momento nos habíamos dado cuenta de la cosa.

El señor Espinosa sonrió, con sonrisa de hombre que sabe cómo otras veces se ha verificado idéntico fenómeno, de incredulidad primero, de entusiasmo luego. Sonríe y empuña el aparato con la mano izquierda, sopla encima y al solo calor del aliento rinde sensible el avisador, que hace sonar rabiosamente la campanilla eléctrica y al mismo tiempo ilumina una lámpara de vidrio donde con caracteres rojos aparece escrita la palabra: "Fuego"!

—Bello, en verdad!... sí... pero... entonces por una cosa de nada se puede uno agarrar un buen susto... Si el aparato anuncia incendio apenas siente el simple calor de la respiración humana... se está expuesto a vivir en continuo sobresalto!...

La agudísima observación de uno de los colegas recogida de una serie de: ya... natural... es justo!...

El señor Espinosa no se altera por nada.

—Sería ello justo si no se pudiera graduar el avisador de la misma manera como se gradúa la distancia de un "shrapnel", uno de esos proyectiles que revientan a la distancia que se desea...

—Sí, porque en el local de las máquinas, por ejemplo, tenemos una temperatura elevadísima, y...

—Se regula, se regula como se desea... El avisador da la señal de alarma tan solo cuando se pasa el límite a que ha sido graduado... Se puede poner a 100 grados, por ejemplo. Quiere decir que si en el local se tuviera la temperatura de 101 grados, la campanilla se encargaría de denunciarlo de inmediato.

—Y ¿como funciona y en qué principios se halla basado el avisador electrico?...

—En el principio de la dilatación de los metales a causa del calor de una serie de tubos hechos con láminas metálicas sutilísimas y muy sensibles. En su mismo conjunto estos tubos forman cámaras de aire, que comunican en la parte superior e inferior con dos cámaras elásticas, o sea fácil a dilatarse y a restringirse, que se llaman oscilómetros. El mismo nombre denota su modo de funcionar. El aire del ambiente pasa a través de los tubos y escapa por la parte superior del aparato, cuando el regulador lo permite, en vez se cierne una temperatura anormal que exceda a aquella establecida como máximo en un determinado local, entonces los oscilómetros se dilatan, se forma contacto y cerrado el circuito eléctrico funciona la campanilla que trae a la vista la palabra "fuego" que en letras rojas se ilumina.

Finalmente nos hallábamos delante de una invención seria.

No hay para qué decir que cada uno de los allí presentes quiso probar con su aliento a dar la alarma, y hasta hubo alguno que no contento con ello, quiso avecinar un fósforo encendido, como si el fuego de un fósforo fuera más fresco que el del aliento humano.

Un bello espíritu encontró la manera de mortificarme:

—Y ...diga, señor Espinosa... Con un aliento de espiritualismo, ¿habría modo de hacer sonar la campanilla?

El palo o alusión era dirigido a mi persona. Pero hice quedar mal al imprudente colega, porque le respondí así:

—¿Y el avisador ha sido adoptado ya de muchos en plaza?...

—De muchísimos y todos los días colocamos nuevos. "La Prensa", "La Nación", "La Razón" y muchas casas comerciales... lo han adoptado... Se han realizado experimentos en la aduana de la capital, en el cuartel de bomberos...

—¿La invención es argentina?...

—No: catalana... Yo he adquirido la autorización de marca para Sur-América... Me hallo seguro del éxito... Mis oficinas se hallan radicadas en la calle Callao, 182...

—Indudablemente, no puede ser más práctico. Sin contar otra cosa que quizá con el avisador eléctrico se puede casi tener la certeza de las maniobras intencionales en las incendios. En vez de colocar el timbre eléctrico se puede colocar una campana de mayor potencia, y entonces no se podrá decir que no ha sido posible darse cuenta del fuego. Si el aparato no funciona, existe entonces el indicio de que manos criminales han alterado el aparato con fines delictuosos.

Nos alegramos todos con el señor Espinosa por el aparato que ha puesto en comercio, le auguramos el mayor suceso y antes de retirarnos otra vez hacia las oficinas tenemos la buena intención de dar una contraorden al portero.

—Luis... Harás una cosa... Si inexorable con aquellos de las cajitas, los inventores en general, perfumíralos en el rostro antes. Si los ves con los ojos inspirados, de profeta, entonces... no estamos en casa... Pero si se trata de gente de bien... dí nomás que el administrador está... Mándalos primero de él.

El colega Contasterio (que viene a ser el que se apoda bajo el pseudónimo acuático de "Nautilus"), comienza a diseñar cualquier cosa que era un plagio al avisador eléctrico. Le pregunté, qué diablos estaba combinando:

—Un avisador de otro género. El avisador que se halla unido de un par de oscilómetros. Cuando las ratas terminan por hacer cantar los oscilantes con palabras inútiles, en forma contacto, suena el timbre y aparece fuera una tabla donde se leen estas palabras dirigidas al portero:

Luis... Ven a avisarme que el director me llama...

—¿Te gusta?

—Me agrada y lo pondría en práctica de inmediato.

—¿Por qué?...

—Porque tú tienes una habilidad especial para poner en movimiento los oscilómetros del próximo.

Dr. A. Vaccari.

Círculos y sociedades

"Empire Dancer's" — Este círculo realizará mañana a las 10 y 30 de la noche, un sarao en la confitería L'Aiglon, Florida 146, actuando en este festival la American New Orchestre, dirigida por el profesor H. Diatto. Al finalizar la parte primera, el señor Nicolás O. Ferraro hará una exhibición de bailes modernos.

"Círculo Americano" — La comisión directiva de este círculo social ha resuelto organizar su segundo picnic, el que se llevará a cabo el domingo 8 del corriente mes en la localidad de Vicente López (F. C. C. A.) a orillas del Río de la Plata. Dado el número de invitaciones solicitadas hasta la fecha se descuenta desde ya el éxito que dicha fiesta campestre alcanzará.

"Los Trovadores" — Este centro realizará el domingo próximo dos grandes bailes en el salón Sáenz Peña 242, a las 3 p. m. y 9 p. m., respectivamente, que serán amenizadas por la conocida orquesta que dirige el señor Samuel Castriota. Dichas fiestas prometen verse muy concurridas, dado el entusiasmo reinante entre los asociados y las numerosas invitaciones distribuídas.

AGAR CROSS & Co Ltd

Paseo Colón esq. Venezuela, BUENOS AIRES — 660 - Entre Ríos - 624, ROSARIO

TUCUMAN — BAHIA BLANCA

IMPORTADORES DE TODAS CLASES DE MAQUINARIAS, IMPLEMENTOS Y ACCESORIOS AGRICOLAS INDUSTRIALES ELECTRICOS

Molinos a viento "AERMOTOR", Bombas, Cañería, Tanques, Alambres, Postes Varillas, Herramientas de todas clases, Aceites, Grasas, Pinturas y Barnices, Poleas Correas, etc.

Pidan los catálogos ilustrados

Imprenta, Litografía y Linotipia

-- DE --

Alberto L. Cavenago

Especialidad en Catálogos, Planos de remate, Trabajos comerciales, Tesis, etc. etc. : : : : : : :

MAIPU 683 — U. T. 506 Avenida — Buenos Aires

CRONICA SOCIAL

...del Plata:

...tuvo lugar en el Regina ...baile de la temporada, el que ...muy concurrido, entre otras ...las siguientes señoras:

...a Ch. de Zubiaurre, Francisca ...Paz Zubiaga, Sebastiana T. de ..., Julia Urquijo de Gutiérrez, ...Teresa Comolli de Villamil, ...Acosta de Pinasco, Elena de ...sco, Elvira Mieres de Lladró, ...a Mujica de García, Encarna... de Posse, Delinda C. de ...il, Angela Cernadas de Ceria... Edith A. de Albertoni, Paca P. ...Córdoba, Nilda Raggio de Seitun, ...a de Porter, Ascensión Silva de ...ana, Susana de Linares, Cecilia ...Minvielle, María Luisa de Ser... Eugenia A. de Delhomme, Ma...Calcagno de Orlando, Alicia B. ...ni, Edelmira Viton de Soriano, ...H. de Benítez, Irene G. de La..., Angela P. de Pérez, Clemen-

...a. Celina Zaldarriaga de Paz e Isabel Zwanck de Ocampo

...na Giménez Paz de Aguirre, Elba ...de Brostrom, Isabel Mc. Keon de ...illos, Josefina Mc. Keen de Di..., Rómula Chas de Lamotte de ...Jesusa J. de Llorente, Enrique... B. de Caligueri, Ambrosia C. de López, Juana A. de Reguera, Juana ...de Burgueyre, Emilia Z. de del Castillo, Magdalena de Boero, Ana de Campeco, Eladia Bilbao de Telle...chea, Josefa J. Eyzaguirre de Arre...gui, Luisa M. de Barolo, Clara Ca...ral de Zeballos, Inés S. de Scally, Angélica Richo de Forn, Juana ...de Mapelli, Concepción B. de ..., Hortensia Ll. de Salvarrey, ...Ch. de Herlitzka.

...señoritas: María Felisa Zubiaurre, ...Sebastiana M. de la Torre, Josefina ...Pinero, Teresa, María y Aída Cara...celli, Ada Estefanell, Celia, Adela y ...Hilda Frers, María Adela, Amelia y ...Rosa Albertoni, Adela C. de Giussa..., Julia Gutiérrez, Bibiana Goñi, Ce...lina Acosta, Panchita y Delfina Pi...nedo, Rita Borgeire, María Luisa ...Fuente, Sárah Llort Irigoyen, Ele...na Irene Lafuente, Julieta Malher... Luisa Brostrom, Anita Boero, ...María Porter, Nelly Linares, Zulema ...Pinero, Helena Minvielle, Adela ...Martín C. Cabral, Inés, Josefi...na, María C. y Lucía Scally, ...Teresa Salvarrey, Sara y Aída ...Bruno, Dolores Ortega, María Lu... Aída y Basilisa Ipiña, Mercedes ...Bruno, Emilia del Castillo, Rosa

Sr. Alberto del Solar y Dr. Carlos Roseti

Blanca y Ofelia Orlando, Pepita Gua...nola, Carmen Lamarque, Yolanda Ve...neziano, Emilia y Mara E. Cordova, Sara de Miguel, Herminia Luciani.

—Motivó una reunión muy agrada...ble la inauguración de los conciertos que se realizan todos los jueves en el Golf Club, en cuyos días se jue...gan "mixed foursomes".

En el partido que se jugó ayer in...tervinieron las parejas siguientes: Mercedes Rodríguez y Ricardo Pearson (hijo), Maggie H. de Nichol...son y Alex Nicholson, May Ballesty y César González Guerrico, Nelly Mi...hanovich y Raúl Mihanovich, Susa...na Torres Duggan y T. Moore, Esther Campos y Carlos O'Farrell, Mercedes Ocampo Paz y Julio Robirosa, Ma...nuela Egaña y Carlos Alberto Arias, María Teresa Obarrio y Enrique Oba...rrio, Margarita Pirovano y Roberto Acevedo, señora y señor Thompson, Josefina Atucha de Jancourt y Fede...rico Madero, Ana Lía Obarrio y Eduardo Pereda, Alcira Egaña y Mar...celo Banagni, María Fidela Cazón y Fernando González Guerrico, Dama...cia Castro y Fernando Carabasse, Luisa Torres Duggan y Carlos Grego...rio Zuberbühler, Olivia Nelson y Al...berto del Solar Dorrego, A. Rotnan y T. C. Dodds, Elvira Castro y Luis Nelson; Marcela Torres Duggan y J. A. Jacobs, Lilly Mac Donal y Jack Nelson, señorita de Hope y señor Ho...pe, Ana María Green y Eugenio Al...vear, Sofía Cranwell y Juan Manuel

CASA D'HUICQUE
248 ESMERALDA 256
CAFES y TES
Exijan los cupones-obsequio al efectuar compras
U. T. 3255, Libertad

Acevedo; Mercedes Dose y Luis Ocampo Paz, María Luisa Salas y Alberto Dose, Mercedes Bosch Marín y León Durán, Josefina Villamil y F. Roth, Mary Hope y Carlos Carabassa, María Raquel Cárdenas y Juan Carlos Guerrero.

El primer premio fué ganado por la señorita Ana María Green y el señor Enrique Alvear; el segundo, por Lily Mac Donald y Jack Nelson, obteniendo el tercero y el cuarto, respectivamente, la señorita Mercedes Dose y Luis Ocampo Paz y Elvira Castro y Luis Nelson.

A la hora del te que se sirvió después de terminarse los partidos, el pabellón del club ofrecía un aspecto encantador

Entre la enorme concurrencia, pudimos anotar a las señoras:

Sara Mesquita de Madero, María Meyer Pellegrini de Vallée, Mercedes Honores de Otaméndi, Clariza Paz de Honores, Amalia Udaondo de Hiriart, Josefina Huergo de Medina, María Elvira Latorre Urizar de Marcó del Pont, Sara Martínez de Hoz de Schindler, María Antonia Mihanovich de Bianchi di Cárcano, Mercedes Marín de Bosch, Mercedes Parera de Spangenberg, Esther Calvo de Dates, María Elena Virasoro de Cadret, Adelaida Algelt de Cárdenas, María Diehl de Miguens, María O'Connor de Guerrero, María Angélica Miguens de Cullen, Delfina Caprile de Klappenbach, María Luisa Torres Agüero de Idoyaga Molina, María Elena Green de del Solar Dorrego, Rosa Harilaos de Becú, Adela Lamarca de Lavalle Cobo, Lía Harilaos de Elía, Laura Pacheco del Solar Dorrego, Rosa Amelia Barrenechea de Campo Urquiza, Elvira Soto de Castro, María Florentina Moreno de Alzaga, María Elena Mihanovich de Beláustegui, María Rita Romero de Oliver, Laura Olazábal de Bunge, Anatilde Guerrico de González Segura, Sara Lynch de Christophersen, María Ayerza de Peró, Celina Pirovano de Zuberbühler, Emma Bullrich de Jiménez Zapiola, Mercedes Paz de Ocampo y Elvira Pérez de Cranwell, y a las señoritas: Elisa y Elvira Udaondo Peña, Rosa Campos Barrenechea, Clemencia Achával, María Raquel y Susana Cárdenas, Elisa Pirovano, Oliva Nelson, María Carmen y Adela Minguens, Julieta y Esther Gandolfo, Dolores Legarreta,

Pedro Honores y su esposa Clorisa Paz

Sofía Beláustegui, Julia y Rosa Oliver, Jovita Bunge, Mercedes y María Esther Otamendi, Elsa Leguizamón Figueroa, María Carlota, María Esther y Mercedes Arias, María Elvira Marcó del Pont, Matilde Von Dem Busche, Martínez de Hoz, María Eugenia, Sara y Emma Videla Solé, María Antonia Bianchi di Cárcano, Magdalena Bosch Marín, María Luisa Bousson, María Teresa Spangenberg.

—En el restaurant del tiro a la paloma, el señor Vasco Fogli obsequió con un almuerzo a un grupo de sus amigos.

Fueron comensales los señores:

Alejandro Becú, Gastón Reynaud, Jorge Cabral, Luis Estrada Zelis, Luis Torricelli.

—El stand del tiro a la paloma se vió muy concurrido con motivo de disputarse el premio Regina Hotel, siendo ganado por el señor Esteban Riglos y 2.o, el señor Vasco Fogli

En las pollas resultaron ganadores los siguientes señores: A. Olivari, A. Veneciano, E. Riglos, C. Alegre, M. A. Martínez de Hoz.

—Esta tarde tendrá lugar en el Club aMr del Plata, el segundo concierto de violinista Mischa Violín, cuyo programa ha sido preparado con mucho esmero.

—Llegaron, el doctor Carlos Alfredo Becú y familia, la señora Clara Cobo de Anchorena y sus hijas, el señor Ezequiel de Elía y señora, el señor Miguel García Fernández.

* * *

En el restaurant Firenze efectuóse anoche la demostración que un núcleo de amigos ofrecían al señor Antonino Umana con motivo de su próximo viaje a Europa.

En un ambiente de franca alegría transcurrió la comida, en la cual se pusieron de manifiesto las simpatías de que goza el obsequiado.

Ofreció la demostración en frases expresivas y cariñosas, el señor Andrés F. Ventre, contestando en emocionantes palabras el obsequiado. Hablaron después el ingeniero Melchor Baralis, Juan Blasi Casals y Gino Dallatana.

Asistieron a esta reunión los señores G. Dallatana, ingeniero L. Baralis, J. Blasi Casals, D. Dallatana, A. F. Ventre, ingeniero M. Baralis, J. Passalacqua, F. Mera, J. R. Cristofani, C. Paradelo, G. Palmegiani, J. Solari, L. Grosso, E. Ortega, A. Talarico, E. Martínez Alori, J. Echevarría y otros.

* * *

De Belgrano:

El comentario social gira en estos días alrededor del gran baile de disfraz y fantasía con el cual se inaugurará el nuevo edificio del Círculo Belgrano, situado en la Avenida Vértiz y Pampa.

Los constantes propósitos de la comisión directiva, presidida por el doctor Eduardo Maglione se ven realizados, habiendo puesto este centro social a la altura de los mejores de este país.

El edificio posee todas las comodidades imaginables, ofreciendo a sus asociados, que son todo lo más representativo de esta aristocrático faubourg, las mejores ventajas para practicar cualquier clase de deportes, desde las numerosas canchas de tennis hasta pileta de natación, canchas de pelota, etc., etc.

La inauguración se realizará el 16 del corriente, siendo el producto a beneficio del hospital Pirovano.

Esta fiesta ha despertado gran expectativa entre nuestras principales familias y son innumerables los pedidos de invitación, lo que augura un éxito colosal a este gran baile.

* * *

Con una sala elegantemente concurrida, se realizó ayer en el cinematógrafo Callao, la primera exhibición del interesante film "El otro".

La emocionante obra, de Eduardo Zamacois, interpretada por el mismo, conmovió intensamente a la concurrencia.

El distinguido escritor pronunció breves palabras alusivas a la obra, siendo sumamente aplaudido.

* * *

Del Tigre:

Favorecido por una espléndida temperatura alcanzó anoche proporciones muy atrayentes el "dinerdansant" de moda, realizado en el Tigre Hotel, que congregó a buen número de familias de nuestra sociedad.

La espaciosa terraza presentaba un interesante aspecto, viéndose las mesas, que habían sido convenientemente distribuída, ocupadas por personas conocidas, que dieron, con su presencia, mayor realce a la reunón, la que alcanzó vastas proporciones.

El señor Carlos Fitte tenía como invitados en su mesa al conde y condesa de Von Donhoff, señorita Carlota Delcasse y los señores Edgar Haspergo y Augusto Nebeltan.

En otra mesa, espléndidamente arreglada con flores, la señora Corina Kruls de Fauvety, estaba rodeada de las señoras María Elena Popolizio de Israel, Luisa Israel de Portela, señoritas Blanca Israel, María Elena Fauvety y un núcleo de jóvenes.

Estaban en otra mesa el ingeniero Ignacio Raver, doctor Armando Besada y el señor Ricardo L. Aparicio.

El señor Diógenes Urquiza Anchorena tenía invitados en su mesa a las señoritas Sofía Cranwell, Elvira Castro y Sofía Sara Madero, y los señores Ernesto Sansot, Jorge Terry y Samuel Bosch.

Los doctores Delfor del Valle y Ernesto Dowling estaban en otra mesa con varios amigos.

Ocupaban otra mesa el doctor Julio A. Rosa y señora, teniendo como comensales a la señora Susana Rosa de Passo, doctores Lucio García, Ricardo Sarmiento Laspiur, Tomás Juárez Celman y el señor Miguel Rosa.

El doctor Alfredo Cernadas ocupaba otra mesa con el doctor Ricardo Cernadas y los señores José Francisco Acosta, Carlos Palacio, Juan Madero y Carlos J. Moreno.

El señor Alberto Dufeu y su señora, habían invitado a su mesa al señor L. Lavanchy y señora, señorita Juana Laussoot, señora Leonie de Domec y los señores Arturo Montegro, Zenón Fagoaya y José Nolles.

Dió término a la reunión el baile que, iniciado en el salón de fiestas y terraza, se prolongó en medio de la mayor animación hasta la salida del último tren, motivando una reunión social de encantadoras proporciones.

Recordamos haber visto allí, a las señoritas:

María Antonia Arce, María Elena Krause Easman, Emma Bonorino, Emma y Nora Iturralde, María Esther y Amalia Jonès, Beatriz y Clotilde Falcón, María Zulema Beltrame, María Angélica y María Elena Berretta Moreno, Isolina y Sara Monnet Mitre, Susana, Estela y Rosita Fenochietto Aguirre, Delia y Elena Sasso, María Matilde Noceti, María Julia Marín, Alcira Obligado, Elena García Uriburu, María Cristina Gorchs, Magdalena y Sara Alais, Hortensia, Sara y Celia Falcón, J. Pérez Tornquist, Angela y Zulema Ferrante, Marai Esther Gandulfo de la Serna, Elsa Frías Bosch, Marai Delfina Astengo, María Angélica Benítez Astoult, Sara Stump, María Luisa Ocampo, María Antonia y Margarita del Mármol, Encarnación Fragueiro y muchas otras más que no recordamos.

* * *

A favor de la escuela gratuita de niños pobres de San Isidro, se realizará el 11 del corriente una función de beneficencia organizada por las señoritas que forman la comisión de Hijas de María, a cuyo cargo se encuentra dicho asilo.

Se exhibirá la película "La víctima" y se ejecutará un "Adagio religioso" por treinta violines, alumnos del concertista Ricardo Di Giacomo, premiado en el Real Conservatorio de Nápoles, y dirigidos por su autor.

Patrocinan la fiesta las señoritas: Inés Anchorena Cobo, Leona Bosch Gramajo, Sofía Nazar Anchorena, Josefina Madariaga, Susana Malbrán Cranwell, Josefina Mayol Woodgate, Josefina Lagos, María Sarah Bosch Gramajo, Esther Madariaga, María Angélica Malbrán Cranwel, Elena Mayol Woodgate, Agustina Lagos, Celina Silvano Guerra.

* * *

Entre la colectividad francesa y conocidas familias argentinas, reina mucho interés por la reunión de moda que tendrá lugar esta noche en el Parque Japonés.

Se ha procurado que el programa de la noche tenga toda clase de números atrayentes, para que la velada artística no deje nada que desear.

El producido de esta fiesta se destinará a los fondos del socorro del Orphelinato Francais.

* * *

Se realizó anoche la boda de la señorita Martha León con el señor Nicanor Aguer, siendo padrinos la señora María A. de León y el doctor Juan G. Beltrán.

Los desposados partirán para Montevideo, donde pasarán una larga temporada.

* * *

En un ambiente agradable de alegría y compañerismo se efectuó anoche el banquete con que él señor Laurence H. Armour, presidente del directorio del frigorífico Armour, obsequió en el jardín de invierno del Plaza Hotel a sus principales empleados.

El señor Armour ofreció el banquete con un brillante discurso que mereció grandes aplausos, contestando agradeciendo la demostración en frases muy elocuentes los señores F. W. Lyman y L. E. Mac Cawley, que fueron también muy aplaudidos.

Durante el desarrollo de la comida la "troupe" rusa bailó varias danzas y otros artistas cantaron canciones americanas y criollas.

Rodeaban al señor Armour los señores: E. N. Finney, M. Nelson, J. Anderson, C. E. Benson, A. L. Perra, W. H. Howard, R. J. Wilson, A. J. King, A. Guezalez, A. Gómez, A. Coste, Guy Wilhs, F. W. Lyman, V. L. Cresham, L. E. Mac Cauley, W. B. Mac Ehoy, Eare Monroe, H. E. Said, R. W. Hartwell, C. Barr, H. N. Porter, V. Casey, C. E. Weaver y otros más, prolongándose la sobremesa hasta pasadas las 12 de la noche.

* * *

Ha repercutido simpáticamente en nuestros círculos sociales la noticia del formalizado compromiso de la señorita Isabel Mills con el señor Víctor Kelly, tercer secretario de la legación británica.

* * *

En los salones del hotel Carapachay, en Olivos, se realizarán en los días 16 y 21 del corriente, dos bailes de disfraz que prometen alcanzar un éxito brillante dado el interés que despiertan entre las familias allí veraneantes y muchas de los pueblos vecinos.

La comisión de recepción está compuesta por los señores:

Enrique Quesada, José Miéres, Mario Zamboni, Carlos F. Rodríguez Pelliza, José Caballero, Alberto Cabrera, Carlos Quesada, Matías A. Sturiza, Mario Villoldo, Emilio Mayer Oliden, Armando Raña, Luis Peña, Ricardo González Bonorino, Enrique Griet.

* * *

A beneficio del Asilo Santa María, de San Isidro, y del hospital de esa localidad, se realizará el 13 del corriente, en el Salón Blanco, un gran festival artístico, en cuyo programa, muy interesante, tomará parte un grupo de distinguidas niñas.

El precio de las localidades ha sido fijado en cuatro pesos.

La comisión de señoras que preside doña Etelvina Costa de Sala, se reunirá en el asilo para atender el pedido de localidades, el que podrá hacerse allí y en casa de doña Elvira Gorostiaga de Montes de Oca.

* * *

En la capilla de Santa Cecilia, en San Fernando, monseñor Terrero ofició esta mañana una misa en acción de gracias, con motivo de celebrar hoy el señor Martín Jacobé y señora Elvira de Elizalde sus bodas de plata.

A la ceremonia sólo asistieron los miembros de la familia y las relaciones más allegadas.

Esta tarde, los esposos Jacobé-Elizalde, recibirán a la hora del te, el saludo de sus numerosas amistades.

* * *

El próximo domingo, en la parroquia de la Candelaria (Vélez Sársfield) tendrá lugar a las 7 a. m., misa y comunión general de todas las asociaciones establecidas en la parroquia, la que será oficiada por el vicario general de la armada, monseñor Agustín Piaggio.

A las 10, misa solemne a gran orquesta, la que celebrará el presbítero Arsenio Calvo. Después del Evangelio ocupará la cátedra sagrada el ilustre orador monseñor Agustín Piaggio.

A las 5 y 30, rosario y bendición con el Santísimo Sacramento.

A las 9 p. m. concurrirá la banda de policía a la plaza de la localidad.

* * *

El próximo domingo, segundo del mes, la Archicofradía de Nuestra Señora del Perpetuo Socorro y San Alfonso de Ligorio hará oficiar en la iglesia de Las Victorias, a las 8 a. m., una misa después de la cual habrá la comunión en honor de la Virgen del Perpetuo Socorro.

* * *

Continúa mejor la esposa del ministro de Inglaterra en el Uruguay, señora Matilde Obarrio de Mallet.

* * *

Se encuentra enferma la señora María Luisa de Tezanos Pinto de Núñez del Prado, esposa del agregado militar a la legación de Bolivia ante nuestro gobierno.

* * *

Con gran entusiasmo se están activando los preparativos para el primer baile de disfraz que se realizará en los salones de L'Aiglon, el jueves 16 del corriente, organizado por la comisión de damas Pro hospital Buenos Aires.

Se ha nombrado una comisión de recepción, compuesta por los caballeros siguientes:

Doctores Alfredo Buzzi, Eduardo Amoretti, Martín Bermejo, Alberto Tagliabúe, señores Amadeo Semma, Federico H. González, Antonio Fraga, Marco Somma, Alberto Albacetti y Mario A. Huguet.

* * *

El enlace de la señorita Otilia García Laredo con el señor César Reyes Rivarola, será consagrado el 14 del mes corriente.

* * *

En el local de la lotería nacional de beneficencia, se realizará el 2 de junio próximo, el sorteo de dos casas a beneficio de los inválidos alemanes.

El sorteo se efectuará en presencia del escribano público señor Vadell.

Los pedidos se atienden en casa de la presidenta, calle Moreno 1217.

* * *

La conferencia del Santísimo Redentor (Salesas), hará oficiar mañana a las 9 a. m., una misa en la iglesia del Santísimo Redentor en memoria de la señorita Margarita Repetto, que ocupó durante muchos años la presidencia de dicha asociación.

* * *

Por asuntos relacionados con su misión diplomática, partirá para Montevideo en la entrante semana, el señor Hultfeld H. Baschke, ministro de Noruega.

* * *

En un ambiente de franca camaradería, transcurrió anoche la comida ofrecía en la rotisserie Petit Salon, al señor Mario Jiménez, por un núcleo de amigos, festejando su reciente nombramiento.

Rodeaban la mesa, los señores:

Vicente C. Gallo, Arturo Goyeneche, Martín Cires Irigoyen, Jacinto Fernández, Adolfo Calvete, Francisco Beiró, Enrique Agesta, Luis A. Mela, Ricardo C. Lebrero, José A. Rayces, Luis Peluffo, Tomás A. Chamorro, Luis E. Segretin, Ernesto Pintos, Guillermo D. Firpo, J. J. Alvarez Storni, Arturo M. Planes, Alejandro Stornelli, Alfredo L. Benguria, Mauricio Donkier Chaves, José Balocchio, Delfor Mendizábal, Domingo L. Vila Bravo, Félix Martinelli Massa, Juan F. Núñez Lozano, Gregorio Cummins, Juan B. Silvetti, Pedro Preloni, Ernesto Munilla, Enrique G. Trevíranus, C. César Díaz, Juan C. Ferraris, Héctor Recalde, Pedro Lartigau, Benedicto Forte, Antonio Inchausti, Ricardo de Mira, Aníbal D. Facio, Joaquín M. Goycoa, Aníbal F. Leguizamón, Francisco Niers, Enrique G. Paulsen, Florindo del Buono, Luis G. Bossi, Emilio Modet Randle, Luis Betinotti, Antonio Corresle, Alberto Díaz, Gregorio Trimarco, Alberto Diana y Natalio Mosca.

* * *

Para Mar del Plata, el doctor Santiago B. Zaccheo y familia.

* * *

En breve para Córdoba, el señor Gustavo Eppens, su señora Rosa U. de Eppens y sus hijas Alejandrina y Celia.

* * *

Será consagrado el 14 del corriente, el enlace de la señorita Otilia García Laredo, con el señor César Reyes Rivarola.

* * *

Han partido:

Para Abbot, el señor Leonardo Salas y su señora Angela Zucal de Salas.

—Para Mar del Plata el doctor Esteban Bulgerich y sus hijos Milca y Adela.

* * *

Se ha concertado el enlace de la señorita Estela Crouzeilles con el señor Severo Arballo Rocha.

* * *

El enlace de la señorita Celina Perdriel con el señor Juan Víctor Santolaria será consagrado mañana en la mayor intimidad, en casa de la novia.

Serán padrinos la señora Mercedes O. de Santolaria, madre del novio, y el señor Julio M. Perdriel, hermano de la novia.

En el acto civil actuarán como testigos por parte de la novia, los señores Fernando Lallera y Gustavo L. Montyn, y por la del novio, los señores Julián Sueta y José García.

La nueva pareja pasará una temporada en Montevideo.

* * *

La esposa del representante diplomático del Paraguay, señora María Gondra de Saguier se ha ausentado para la Asunción, donde pasará una temporada.

* * *

La boda de la señorita Sara F. Berdes con el señor Amado Aguirre, será consagrada el 12 del corriente, siendo testigos por parte de la novia el señor Federico Rosson, y por la del novio el señor Oscar Alvarez.

* * *

Dadas las extensas vinculaciones de los contrayentes dará margen a una fiesta social muy atrayente la boda de la señorita Martha Morales con el señor Adolfo Burgos, que será consagrada en La Plata el 16 del próximo mes de marzo.

* * *

El señor Romeo Saccone, cónsul argentino en Amsterdam, llegará a nuestra capital el próximo mes de marzo, en uso de licencia.

* * *

Motivó una fiesta social de agradables proporciones el enlace de la señorita Harriet Stella Dougall con el doctor Ergasto Chapier, que fué consagrado anoche en la iglesia episcopal de San Juan, en la calle 25 de Mayo.

Fueron padrinos la señorita Jessy Dougall y el señor Willy Dougall.

Los recién casados se ausentaron para Mar del Plata.

* * *

La moda

Este bonito traje está confeccionado en rica tela estampada y el adorno lo constituyen un fichú de

organdí blanco y terminación del mismo género, en la sobrepollera. Cinturón de terciopelo negro.

* * *

Nos escriben de La Falda que la temparada veraniega se desarrolla en aquella localidad serrana en un ambiente muy alegre y animado.

Las familias que allí veranean organizan a cada momento excursiones y fiestas que obtienen siempre un éxito brillante.

Tanto en la cacería del zorro como la gymkana, los juegos en la pileta de natación, la corrida de sortija, el perión nacional y una comida seguida de baile de fantasía efectuados últimamente, resultaron muy agradables, cerrando esas fiestas con broche de oro la representación de un "La Falda Cirque", en la cual tomaron parte las señoritas:

Elisa Luque Bustillo, María Leocadia, Lucía y Elena Capdepont, Elena Sackmann, Olga Cordiglia Lavalle, Susel Wiedenhüg y los señores Rafael Demaría, Manuel de la Torre Urizar, Barón Funes, Francisco Beltrán Posse, Mario A. Sackmann, Carlos Copello, Félix Krug, Raúl del Sol, Gonzalo Leguizamón Pondal y Manuel Ordóñez.

* * *

El 8 del corriente se formalizará el compromiso matrimonial de la señorita Amanda Ropelato con el señor Víctor Cristobo Elizaga.

* * *

Después de una excursión de varios días por las regiones andinas y la capital chilena, nuevamente se hallan de regreso en ésta, la señora Agustina Bidart de Massey y sus sijos Elba y Armando.

* * *

Los amigos del señor Augusto Marcó del Pont le ofrecerán en breve un banquete, con motivo de su reciente jubilación.

* * *

Se acentúa la mejoría iniciada en el delicado estado del doctor Osvaldo Magnasco.

—En el mismo estado el señor Ricardo Coelho.

—En vías de un completo restablecimiento la señorita Dolores Gallo.

—Enfermo el señor Emilio Alonso Criado.

—Mejor la señora Mercedes Alvarez Prado de Hirch.

—En el mismo estado la señora Sofía Esquivel de Villegas.

—Enfermo el señor Jorge Quirno.

—Mejorada la señora Lía González del Solar de Villafañe.

—En el mismo estado la señora Zoila Cabrera de Moyano.

* * *

Han llegado:

—De Entre Ríos el señor Reynaldo Castillo.

—De Punta del Este el señor Roberto Pedrazun y señora.

—De Montevideo el señor Florencio Palacios Costa.

—De Juárez el doctor Francisco Arrillaga.

—De 9 de Julio el señor Manuel Olmos y familia.

—De Punta del Este el señor Samuel Aráoz Reto.

—De Córdoba los señores Carlos Berro Madero, Mario Castilla y Carlos Mayer Pellegrini.

* * *

Han partido:

—Para Montevideo, la señora Manuela González de Bosch, su hija María y el señor Jorge Mackinley.

—Para Europa el señor Silvano Bousson, su señora María Taillade, su hija María y la señora Berta Bousson de Ibarra.

—Para Tucumán el señor Nicolás Viejo Bueno.

—Para el Tigre el señor Florencio Campos y su señora Cornelia Urdinarrain.

—Para Arrecifes el doctor Ismael Peña.

—Para Montevideo el doctor Luis Camarino, su esposa Elisa S. de Camarino y la señorita Angela Mercedes Camarino.

—Para Morón la señora María Helena Gutiérrez de Granillo Posse.

—Para Ingeniero Maschwitz el doctor Benito Villanueva.

—Para San Isidro, la señora Carolina Marcó de Arana y su hija Josefina.

—Para Puerto Militar el vicealmirante Eduardo O'Connor.

—Para Santa Fe la señora Helena Zaballa de Rueda y familia.

—Para Puente del Inca el señor Arturo Massey y su señora María Estela Battilana.

—Para La Falda el doctor Enrique López Bancalari y familia.

Representa,

la unificación sólida de nuestra larga vida profesional, con los sistemas modernos que por la misma razón hemos logrado establecer, aplicados a la técnica de la misma, el ejercicio comercial que cultivamos

Nuestra experiencia,
Nuestra observación,
Nuestra finalidad,

va concentrada en pro de su constante perfeccionamiento.

"M. ALVAREZ"

SASTRERIA DE LUJO Y CONFECCIONES DE ALTA CALIDAD

Bmé. MITRE esq. ESMERALDA
Buenos Aires

LA SECCION INTERIOR, a vuelta de correo, enviará a quien los solicite, muestras de casimires y el álbum de modelos (fotografías de nuestros maniquíes vivants), franco totalmente de gastos.

CENTRO ESPIRITUALISTA
(HERMANOS DE LA LUZ)
Conferencias los jueves y domingos a las 4 de la tarde.
SOLICITEN ENTRADAS
Independencia 2976

Estudio Fotográfico de F. BIXIO y Cía.
Trabajos esmerados y modernos — Arte en los retratos de novios y niños
Rambla Bristol No. 138 Mar del Plata

Ministerio de Hacienda y Obras Públicas de Sgo. del Estero

Aviso de licitación

Para la construcción de un puente carretero sobre el Río Dulce frente a la ciudad de Santiago del Estero

De acuerdo con el decreto del Interventor Nacional, en ejercicio del P. Ejecutivo, fecha 6 de diciembre del año en curso recaído en el expediente número 346 letra O, año 1919, glosado al No. 175, letra M, año 1919, prorrógase hasta el 16 de febrero de 1920 la licitación pública y escrita para llevar a cabo la construcción de un puente carretero sobre el Río Dulce frente a la Ciudad de Santiago del Estero, mediante la inversión de la suma ($ 1.097.277.13) un millón noventa y siete mil doscientos setenta y siete pesos con trece centavos, en Títulos de la Deuda Pública Interna de la Provincia, cantidad a que asciende el presupuesto formulado por la Dirección General de puentes y caminos de la Nación, con las modificaciones introducidas al presupuesto por la Dirección de Obras Públicas de la Provincia.

Las propuestas deben presentarse en un sello provincial de cinco pesos la primera hoja y de un peso las subsiguientes y además acompañar a las mismas un certificado de depósito hecho en tesorería general de la provincia o en el Banco de la Nación Argentina a la orden del Poder Ejecutivo, por una suma equivalente al uno por ciento (1 o|o) del importe de cada propuesta; con estricta sujeción al decreto citado, presupuesto, cómputos métricos, planos y demás especificaciones preparados por la Dirección General de Puentes y Caminos de la Nación y las modificaciones introducidas al presupuesto por la Dirección de Obras Públicas de la Provincia.

El costo de dicha obra se atenderá con títulos de la deuda pública interna de la provincia, arbitrados por ley N.o 662, de fecha 14 de diciembre de 1918.

Todos los antecedentes relacionados con esta construcción están recopilados en folletos, los que se encuentran a disposición de los interesados en las casas centrales de los Bancos de la Nación Argentina y Español del Río de la Plata de la Capital Federal y en la subsecretaría del Ministerio de Hacienda y Obras Públicas de la Provincia de Santiago del Estero, donde se abrirán las propuestas el día lunes 16 de febrero del año 1920 a las nueve de la mañana.

Santiago del Estero, diciembre 6 de 1919.

Alberto M. Candioti, — Subsecretario de hacienda.

12|147 v. feb. 15

ARTE · TEATROS · CINEMATOGRAFIA

Comentarios del día

Los porteros y acomodadores del teatro Liceo tendrán su función veraniega de beneficio. Ella se realizará el viernes 13. Son una serie de circunstancias adversas: viernes, 13 y víspera de carnaval, pero los muchachos se encuentran muy confiados. Saben que el público les responderá.

Son ellos, más, mucho más acreedores, que ciertos faranduleros que se benefician con teatro lleno y con el complemento de algunos regalitos. Ellos que son más dignos de ayuda porque ganan menos, trabajan más y viven del sueldo, exclusivamente, se conforman con el teatro lleno. Y es bien poco pedir.

Enrique de Rosas es un actor que no se duerme sobre los laureles. Los autores de cartel no han tenido en cuenta su temporada del Buenos Aires, pues el éxito de "La santa madre" parecía cerrar las puertas a toda producción.

Pero de Rosas no se duerme. Los autores no pensaron en él pero él pensó que había necesidad de buscar algo más para que la temporada no fuera tan monocorde. Y como no era el caso de ir a implorar obras de los autores, de Rosas tuvo una feliz inspiración. Había visto en los escaparates de los kioskos una obra de Sonderéguer titulada "Una mujer imposible". La adquirió. La leyó. Y comprendió que allí había un buen venero para explotar en el teatro, a pesar de la difusión de la obra por su venta impresa.

Y comprendido ello se ha resuelto a estrenarla en el Buenos Aires siempre que le sea posible vencer ciertas dificultades de reparto.

Es un gesto muy simpático de De Rosas y una revelación de que este actor tiene iniciativa e ideas como para imponerse.

La opereta española

En el Marconi siguen con el mismo disco: "La reina del fonógrafo", pero hay que hacer la salvedad de que se trata de un "disco" agradable, que se escucha y se ve con placer; esto explica el hecho de que con la de hoy llegue a la 23.a representación, esa aplaudida opereta del maestro León Bard.

Comedia italiana

Hoy Cavalli descansa. Para la función de mañana sábado ha confeccionado el siguiente programa; la comedia en dos actos de Boyard "Il birichino di Parigi", el vodevil de Ferrovilla "La classe degli Asini", y finalizará el espectáculo con la comedia en un acto "La statua a Pablo Incioda".

"La maestrina"

La compañía de Gaetano Cavalli pondrá en escena mañana en la matinée la comedia en tres actos de Darío Nicodemi, cuyo título es el que encabeza estas líneas.

Una reprise

Mañana en el Variedades la compañía Daglio-Gialdroni que viene actuando con éxito, reprisará el viejo sainete de Nemesio Trejo y el maestro Eduardo García titulado "Los vividores".

Los que regresan

Elías Alippi, el activo director del Buenos Aires está ya en plenas funciones. Ha regresado de su breve veraneo y empieza a prepararse para la próxima campaña del Buenos Aires.

De Capilla del Monte regresarán el domingo los actores Vittone y Pomar, que vienen a preparar la temporada de la Opera.

Estrenos madrileños

En el Apolo se ha estrenado el sainete "El mentir de las estrellas", original de Muñoz Seca y Pérez Fernández, música del maestro Vives, sobre el cual dice un cronista:

Apolo, ¡por fin!, ha encontrado la obra de la temporada. Ha sido preciso que intervenga nada menos que Muñoz Seca para que esto ocurra. Pero ya la tiene.'

Sainete de verdad, bien hecho, estupendamente hecho, como sabe prepararlos el comediógrafo estupendo que se llama don Pedro Muñoz Seca.

Obra de lucimiento para todos, con abundantes situaciones musicales, con una parte prudentemente sentimental, con una gracia expresiva, cierta, espontánea, es "Pepe Conde o El mentir de las estrellas".

El profundo conocimiento del arte teatral que tiene Muñoz Seca, su innegable talento y clara visión para esta clase de obras se patentiza con la estrenada anoche. En realidad, no encontramos nada que oponer al sainete y, al contrario, mucho por qué alabarlo.

Nosotros, que con una frecuencia lamentable, si bien necesaria, hemos censurado cuanto se representaba en Apolo, no podemos por menos hoy de elogiar como se merece cuanto vimos y escuchamos anoche.

El final del primer cuadro del segundo acto técnicamente es de un efecto seguro y está pensado maravillosamente. La obra acaba como y cuando debe terminar. El ambiente del sainete, copiado con absoluta fidelidad, es modelo de observación y de buen tono literario.

El éxito de "Pepe Conde" es merecido. Los tipos, todos encantadores; aun los más pequeños y de menor importancia llevan un detalle particular, algo que les hace sobre salir del montón de personajes insulsos que a diario vemos en otros escenarios y aun en el Apolo.

La música del maestro Vives es desigual. Hay números de relleno, sin mérito alguno; pero, en cambio, el número final del acto primero, una brillante descripción del ambiente sevillano, rumores de la calle, canto hondo, temas infantiles, todo unido y envuelto en magnífica orquestación, es una pieza de empuje, digna del talento de Vives. El preludio del acto segundo, con un solo de arpa muy bonito, que enlaza a un dúo con el violín, es una glosa delicadísima de motivos andaluces, llena de evocación y de sentimiento. Se repitió entre una estruendosa salva de aplausos.

La canción madrileña, dicha muy bien tres veces seguidas por Rosarito Leonís, se hará tan popular como la canción española de "El niño judío".

BUENOS AIRES
Compañía argentina de dramas y comedias
: : RIVERA-DE ROSAS : :
Hoy a las 6.15, estreno: Campo ajuera. Platea, $ 0.50. A las 9.30: La santa madre. Platea, $ 1.20

Para empezar

García Velloso leyó ayer por la tarde a la compañía Pagano-Ducasse su obra "Chispas de la hoguera", con que se iniciará la temporada.

La impresión ha sido excelente. Se trata de una obra de fuertes situaciones dramáticas.

Casaux iniciará su temporada del Politeama con una nueva comedia de su autor favorito Ricardo Hicken. La obra no tiene título aún.

Para el 18 del corriente está citada en el Nuevo la compañía Orfilia Rico que debutará el 10 de marzo.

Una obra de Sondereguer

Enrique de Rosas ha leído la pieza del escritor Pedro Sonderéguer "Una mujer imposible", publicada hace un par de meses por "La novela semanal" y tiene la idea de estrenarla en el Buenos Aires antes de terminar su actual temporada.

De Rosas está muy entusiasmado con la obra y espera poder vencer ciertas dificultades de reparto para poder iniciar los ensayos.

"Campo ajuera"

Hoy en sección de las 6 p. m. la compañía Rivera-De Rosas reprisará en el Buenos Aires la comedia en dos actos breves de Rodolfo Robles "Campo ajuera".

Noticia desmentida

Se trata de una mala información la que se ha publicado en algunos diarios anunciando la próxima terminación de la temporada de la compañía Rivera-De Rosas en el Buenos Aires.

El negocio marcha espléndidamente y seguirán allí hasta el 10 de marzo próximo, pues el debut de Muiño y Alippi debe realizarse en la primera quincena de ese mes.

Una revista

Daglio-Gialdroni que con fortuna iniciaron su temporada en el Variedades preparan el estreno de la revista "Buenos Aires en Kodacs", de la que son autores los señores Vicente C. Peñalva y Rafael M. Cabrera, comentada musicalmente por el maestro Dall'Argine.

Su estreno se realizará después de la que se viene anunciando desde su debut "S. M. el Engrudo", del maestro Pibernat, cuyo estreno se ha señalado para el viernes de la próxima semana.

Crónicas de España

DETRAS DEL TELON

Va a debutar en Lara la compañía de Ernesto Vilches. ¡El trabajo que le ha costado a este actor decidirse!

Allá por el mes de Agosto, creemos que fué en Bilbao, se puso al habla D. Ernesto con D. Eduardo.

Y dijo D. Eduardo:

—¿Le convendría a usted una temporadita en el teatro de Lara?

Y dijo D. Ernesto, acaso con las lágrimas en los ojos.

—¿En Lara? ¿Pero si era mi sueño de toda vida? ¡Usted es mi padre, D. Eduardo!

Tira de aquí, encoge de allá, corta de este otro lado, total, que se habló de un precio, se firmó una escritura y quedó resuelto que la compañía de Ernesto Vilches debutará el día 14 de Enero en el teatro de la Corredera.

—Ahora verán ciertos empresarios—parece ser que dijo D. Ernesto —si yo tengo público y si dispongo de una compañía.

Don Ernesto, desde Bilbao, fué a Victoria; luego, a Logroño; más tarde, a Salamanca, y desde allí a Barcelona.

Y como este D. Ernesto es un actor con toda la barba—pésele a tirios y troyanos,—pues sucedió que en todas partes ganó el dinero que quiso y que en el mismo Barcelona, con crisis obrera, temporal, asesinatos y demás fieros males, el río de oro tuvo su desbordamiento.

Por entonces un periódico, con la mas inocente intención, dijo no sé qué cosas de don Ernesto Vilches. Y este D. Ernesto, que es más infeliz que un cubo y más pudoroso que una gardenia, empezó a preocuparse.

Y se puso en correspondencia urgente con D. Eduardo. Y todos los días el mismo cuento:

—No puedo ir, lo siento mucho. Mire usted, lo he pensado mejor debutaré en la segunda quincena de enero? ¿Quiere usted que vaya? ¿Quiere usted que no vaya?

¡Y ya está aquí Ernesto Vilches! ¡Ya ha llegado Ernesto Vilches!

Por lo menos, hemos visto a su representante, al contador, al taquillero, al secretario, al modisto y al atrezista.

¿Faltaba alguien más? Pués ya está también aquí Ernesto Nieto—¡otro Ernesto!—, tan pulcro, tan correcto, tan ceremonioso, con la sonrisa perpetua en los labios, un débil acento francés en la pronunciación, y la imprescindible cartera de los "affaires".

—¿Usted es el director artístico de don Ernesto?

—¡Verdad! ¡Yo soy el director artístico! ¡Oh! Grandes planes, grandes proyectos, sábados blancos, sábados rosas, sábados azules. Los gastos más y más grandes cada día; pero D. Ernesto está en todo. Se montarán las obras a la americana. Mucho lujo, mucho "confort", muchos efectos.

—¿Y con qué obra se debuta?

—Pensamos en "El amigo Thedy" Es una novedad. ¡Y D. Ernesto está para comérselo! ¿No lo ha visto usted?

Antonio Paso, que ha estrenado con más o menos éxito esta temporada siete actos, ha leído una comedia a Tirso Escudero.

Dice Paso que la obra es completamente original y para caerse al suelo de risa.

Lo que se le ha olvidado decir es el nombre de los actores.

Divagando...

El éxito de una obra no depende siempre de los valores intrínsicos de la misma; factores diversos influyen muchas veces en el sentido de provocar una general aceptación de piezas irremisiblemente malas, como también, de hacer fracasar otras de positivos méritos.

Si una compañía óptima representa una obra mala; ideológica, literaria y teatralmente mala, puede llegar a imponerla; pero si a la mediocridad de la composición se agrega un cuadro de intérpretes también inferior, entonces el bodrio fatalmente tendrá que hundirse... Este último caso es vulgar, y el anterior sucede todos los años. Por eso es que tantas obritas de autores fogueados, se dan con aceptación en la temporada de invierno por compañías buenas, y luego, durante la canícula, los faranduleros de verano van y los representan por el interior y... son silbadas; obras que aquí, en la capital. habían llegado a llamarse de éxito!

Todo depende a veces de una "machieta" afortunada o del ánimo del "respetable" del estreno o simplemente del indiferentismo artístico, diremos, de nuestro público, que se ve impotente ya para renunciar a esa complicidad culpable que demuestra con los malos espectáculos. Ninguno se anima a iniciar el "pateo", nadie quiere hacer la punta, ni arrojar la primera... papa al escenario. Y mientras tanto, se va imponiendo un teatro vacuo, antiartístico y de un pedestrismo morboso...

Veremos si la cosecha de esta temporada que se inicia, rinde más valores al arte que a las cajas de fierro...

Y, si aparecen obras tan buenas, que se puedan imponer aunque sea a través de la interpretación de cómicos francamente inferiores. Obras en una palabra, que acusen en sus autores, la intención plausible de pretender llevar nuestra incipiente escena, a alturas más superiores que las marcadas por el pedestal que le sirve de asiento al insustituible bandoneonista de todos los "éxitos" de estos últimos tiempos!

Los bailes de carnaval

En el Palais de Glace también efectuaránse bailes de máscaras y particular en las noches del próximo carnaval; éstos se llevarán a cabo durante los días 14, 15, 16, 17, 21 y 22 del corriente, contándose para ello con una orquesta; la típica de Martínez y la Ray Time Band.

En el Luna Park se hallan efectuando trabajos de adornos para dejar el local preparado convenientemente para efectuar los seis grandes bailes de máscaras anunciados.

La empresa ha nombrado un jurado que ha discernir los premios ofrecidos al mejor disfraz y a la mejor pareja de baile.

Teatro nacional

Buenos Aires—

De la reprise de la comedia "Campo ajuera" en vermouth y de "La santa madre", por la noche se compone el programa que hará hoy la compañía Rivera-De Rosas.

Género chico español

Mayo—

Hoy reprisan en la sección de las 10 p. m. la zarzuela en un acto y tres cuadros de Miguel Etchegaray, música del maestro caballero "El dúo de la africana", "La viejecita" en vermouth; y "Mal de amores" y "El arte de ser bonita" en primera y tercera, respectivamente integran el programa.

Género chico nacional

Variedades—

En la última sección de hoy la compañía Daglio-Gialdroni reprisará el sainete en un acto y tres cuadros de Carlos Pacheco y el maestro Payá "La Rivera". "Las margaritas", van dos veces, en sección vermouth y en segunda. Complétase el programa con "Verbena criolla" que ocupa la sección de las 9 p. m.

Varietés

El interesante programa que ofrece el teatro Porteño será reforzado con la presentación que efectuarán mañana la pareja Bluxon-Pays con sus danzas modernas y de salón.

Noticias breves

El galán Alfredo Lliri ha sido contratado para la compañía Pagano-Ducasse.

Es muy probable que actor cómico Pepito Petray, que se halla actuando en el Variedades con Daglio-Gialdroni siga con éstos, pues según informes este actor rescindirá el contrato que tiene con Vittone-Pomar.

De Chile

En el teatro Comedia de Santiago sigue actuando la compañía Díaz-Perdiguero. Ultimamente ha puesto en escena la comedia de Valabregue "La felicidad conyugal" la que, según los diarios de aquella capital, fué interpretada hábilmente, destacándose la Díaz en su rol de Juana y Perdiguero en el de Julián Vertan.

Mercedes Díaz termina los espectáculos con tonadillas en las que ha obtenido gran suceso.

La bailarina española "La Satanela" ha dado por terminada su corta actuación en los teatros Setiembre y Brasil a pesar de la gran aceptación que obtenía por parte del público santiaguino.

KALISAY
Se ha impuesto por sus bondades de aperitivo y vino quinado
LAGORIO, ESPARACH & Cía.

CINEMATOGRAFIA

La princesita de las sonrisas

Así llaman en los Estados Unidos a Edna Purviance, la linda heroína de las películas de Carlitos Chaplin. La historia de la "picturización" de esta muchacha fué obra de la casualidad.

Cuando Carlitos ya iba haciéndose célebre, publicó en los periódicos un anuncio solicitando una actriz joven para roles principales, con arreglo a determinados requisitos.

Acudieron centenares de postulantes. Ninguna satisfizo al gran hombre de la risa. Carlitos tenía clavado el tipo entre ceja y ceja, y por nada se apartó del mismo.

Edna Purviance — Ultimo retrato de la compañera fotoscénica de Carlitos Chaplin

Meses más tarde, Edna fué al estudio de Chaplin a visitar a una amiga actriz; y, en cuanto éste vió a miss Purviance, se dijo:

—¡Esta es la chica que necesito!

(Nosotros hubiéramos dicho otro tanto...)

Edna, por supuesto, se quedó perpleja; pero, se quedó. Era lo que a Carlitos le importaba. Y así fué como los dos dieron la vuelta al mundo, en imagen.

Por mucho tiempo se susurró que Carlitos se casaría con Edna. Tal vez él mismo lo creía. Por desgracia sobrevino aquel maravilloso poema cinegráfico "Amores de Broadway", insuperada creación de Mildred Harris; y el gran ridículo, tan tierno, se enamoró de la protagonista.

Edna nació en 1894 (tiene 26 años), en el estado de Nevada. Estudió en la escuela superior y luego entró de secretaria en una firma de San Francisco.

Sin embargo, el espíritu aventurero de la muchacha no podía resignarse a la vida de oficina. Renunció, pues, a su puesto, y no hizo sino vagar y procurarse buena vida. En esas condiciones sobrevino el encuentro con Carlitos.

Desde entonces fué la colaboradora del rey norteamericano de la risa (que, sin embargo, es súbdito inglés), y con él compartió regocijos y penas. Pues, aunque parezca extraordinario tratándose de Chaplin, los pasajes patéticos no faltan en sus obras y eso todo lo sabemos.

Pruebas al canto.

¿Quién no recuerda aquel pasaje en que Carlitos hambriento encuentra una moneda y se introduce en un restaurant para convidar a Edna un modesto almuercito? Llega el instante de pagar la adición, y el invitante se halla con la mala sorpresa de que la moneda se le escapó por un hueco de la faltriquera. El público comparte su alarma; pero la fisonomía de Edna es impagable.

Ello le costó su trabajo. Confiesa la graciosa actriz que al entrar en el estudio teníase por muy inteligente. A los dos meses, había cambiado de opinión: era muy bruta. Carlitos la educaba con gran paciencia. Y, ahora, Edna es una sabia.

El físico la ayuda mucho. Sus ojos son grandes, rasgados, de iris azules. El cabello es color oro fundido, tan rubio, que parece blanco, y fino como hilo de araña. Se cree descendiente de ingleses, porque su apariencia es muy británica.

En realidad, quiere mucho todo lo inglés, y por eso, también, se adhirió a Carlitos, quien acabó de britanizarla.

—Ejemplo—dice ella:—ahora me gusta el te, porque Carlitos dice que toda muchacha lo bebe por la tarde en Inglaterra, al contrario de lo que sucede en los Estados Unidos.

Una figura de actualidad

MADGE KENNEDY

Aludiendo a la exquisita Madge Kennedy, a quien no cesa de celebrar nuestro público en la deliciosa creación de "Su majestad la juventud", dice Edwin Justus Mayer, que la agradecida actriz ha tenido el privilegio de buscar la felicidad en aquello que mejor condice con su índole: la interpretación artística. Es esa vocación la que la llevara en un revuelo de éxitos, cada vez más acentuados, desde California hasta Nueva York, de ahí a Maine; luego otra vez a Nueva York; y finalmente, de regreso a la Puerta de Oro, como orgullosamente llaman la propia tierruca los californianos.

Las dotes artísticas de Madge Kennedy no despuntaron, sin embargo, en la pantalla. Muy niña era cuando empezó a ensayarse en la pintura; y lo hacía con descollante buen gusto. Los críticos locales la celebraron tanto, que, inducidos por tan autorizadas alabanzas, los padres resolvieron enviarla al "lejano Este" (los californianos llaman así a Nueva York, para distinguirla del lejano Oriente asiático, con quien la equiparan en magnitud, distancia y barbarie...). El propósito de Madge y de su familia era el desarrollo técnico de las portentosas aptitudes de la novel artista pintora.

En cuanto la jovencita de los pinceles llegó a Manhattan, inscribióse en la Liga de Estudiantes de Artes, dedicándose a la suntuosa tarea de pormenorizar sus conocimientos en materia de óleos, pinceles y escobillas. Era tan encantadora la pebeta, que en breve llegó a ser popularísima en las aulas de bohemia.

Llegado el estío, armóse una partidita campera con los miembros del colegio aquel; y metiéndose en un convoy, que resultó regocijadísimo, se trasladaron al estado de Maine, a pasar la temporada de vacaciones veraniegas.

Madge Kennedy, por supuesto, no podía faltar en el grupo bullicioso; y sobresalía por su donosa travesura. ¡Es de figurarse lo que sería aquello! Madge cuenta que fué un gran acontecimiento en su juventud.

Próximo al campamento de los estudiantes de bellas artes, había otro, donde pasaban la temporada unos actores teatrales. Para entretenerse y amenizar las horas de holganza de sus vecinos, los referidos actores resolvieron ofrecer algunas representaciones escénicas.

¡Parece mentira! Carecían de una actriz para roles de ingenua; y suplicaron a Madge que hiciera algunos papeles. Ella... ¡de mil amores!

Entre los que presenciaban esas representaciones y los primeros esfuerzos de la hoy aplaudida estrella para ganar los lauros de Thespis, estaba Henry L. Woodruff, actor gerente, quien convirtiéndose en divinidad helénica por algunos momentos, premió el talento de la aficionada con entusiastas elogios.

Madge no había pensado nunca en dedicarse al proscenio. Su ambición se limitaba a emular a Rosa Bonheur. No obstante, el teatro le gustaba mucho, como espectáculo "intelectual". Las alabanzas de Woodruff y los aplausos de sus compañeros despertaron, sin embargo, en ella, un nuevo deseo. ¡Acababa de descubrir otro horizonte! Y rogó al actor gerente que lo brindara oportunidad de explorarlo. El aludido accedió en el acto. Y así pudo iniciarse profesionalmente una actriz cuya carrera cuenta entre las más rápidas de los últimos lustros.

Hasta ahí, Madge había procedido por impulso. En adelante se dedicó a estudiar el tecnicismo de su nuevo arte. Durante dos años estuvo en una compañía local, en Cleveland. Se creía muy dichosa. Pero la fama restó descanso a su ensueño; y al trasladarse a Nueva York, tenía ya una reputación tan avanzada, que Selwyns la contrató para el rol principal en "Over Night" (noche completa). Hacía uno de esos roles de joven esposa inocente (por el estilo de "Su majestad la juventud") para los cuales no tiene semejante. El éxito fué extraordinario. Entonces subió al rango de estrella, en "Lecho de mellizos", "Linda y ferviente", "Hijo mío" y otras obras que aumentaron considerablemente su fama como artista de comedia dramática.

Su entrada en el teatro mudo fué obra de la Goldwyn, en "Bebé mío" (adaptación de la obra teatral), que tanto ha hecho reír a los aficionados porteños. Bastó para hacerla favorita en la pantalla. Los públicos quedaron encantados de la vivacidad, espontaneidad y gracia de la nueva estrella cino-cómica.

De rostro agradable, de ojos expresivos, con vivacidad muy femenina y fecunda en pormenores característicos, los norteamericanos la consideran prototipo de la "girl" en la pantalla. Su naturalidad la hace interesante, porque refleja la vida real con plena exactitud. Además de las cintas mencionadas, ha sobresalido en "Strictly confidential" (estrictamente confidencial), adaptada de la novela de Jerome K. Jerome "Fanny y el problema de la criada".

Madge dice que es feliz en California, convirtiéndose en figura movible para delicia de la humanidad.

Escriben que ...

Hall-Mark Picture Corporation ha cerrado contrato para la explotación de las comedias de luxe Champin, reeditadas. Algunas de estas comedias han sido ya lanzadas al mercado bajo este nuevo convenio.

Cissy Fitzgerald, quien causó furor en años pasados en la escena hablada, aparecerá en una serie de comedias de dos "reels".

Nat Rothstein, anteriormente con la Universal, se ha unido a la casa Equity Pictures y cooperará con Harry Reichenbach en la explotación de las películas de Clara Kimball Young y otras producciones de la Equity.

Ha fallecido Rodman Law, el famoso "Hombre Mosca", a quien hemos admirado en nuestras pantallas realizando proezas sobre los más elevados edificios de Nueva York.

Recordando sus hazañas, una revista norteamericana recuerda, entre otras, las siguientes:

Una vez saltó de media docena de aeroplanos a más de una milla de altura; hizo varias piruetas en motocicleta lanzados a toda velocidad por puentes destrozados, cayendo al río con máquina y todo; arriesgó el pescuezo dando un brinco desde lo alto del "Flatiron" y de otros edificios de Nueva York a la calle; dejóse disparar hacia las nubes atado a un cohete monstruoso; se lanzó a los ríos desde increíbles alturas; y ascendió en un globo lleno de dinamita, al que prendió fuego en el aire.

Una vez vió a una muchacha asomada a una de las ventanas de un altísimo edificio neoyorkino. La joven sonrió. Law se quitó el sombrero y comenzó a subir por la pared del edificio... La joven subió al piso superior, y al otro y al otro, saliendo a la ventana cada vez que ascendía.... hasta llegar al décimo tercero... y luego a la azotea. Y hasta allá llegó el "Hombre Mosca" sonriente y encantado, mientras los transeuntes se pasmaban de admiración.

Cuando Law se preparaba a lanzarse desde lo alto del Banker Trust Building de Nueva York, el fotógrafo encargado de tomar la escena se desvaneció de la emoción.

El Hombre-Mosca tenía un optimismo tan contagioso, una sonrisa tan atractiva y una confianza en sí mismo tan estupenda que, por un milagro de psicología, lograba que otros participaran de su confianza en su buena estrella. Sólo así se explica que lo dejaran exponerse en la forma inaudita en que lo hacía y que, a veces, hasta hubiera quien voluntariamente se ofreciese a compartir sus peligros.

Law era casado y deja tres hijos. Su mujer era la que sufría con aquellos riesgos. El siempre estaba "alegre y confiado"; sobre todo momentos antes de arriesgar la vida.

El cine pierde con él un insustituible factor de emoción.

Era sin duda uno de los hombres más extraordinarios de esta época de exigencias y extremismos emocionales.

Y su muerte (dice "Cine Mundial") es uno de esos contrastes que el destino se complace en lanzar, con gesto despectivo, a esta humanidad que ignora tantas cosas.

¡Law ha muerto en su cama, como si jamás hubiese arriesgado la vida fuera de ella!

El programa de hoy

Empire Theatre — Corrientes y Maipú. — Hoy, tarde y noche: 4.40, Sportman y jockey, por Violet Hopson; 5.40, Llama de Fuego, por Juno Elvidge; 6.40, Mi hermanita, por Evelyn Nesvet.

Palace Theatre. — Corrientes 757 — Hoy, tarde y noche: La aficionada al cine, Pathé Journal 617. Los caballeros de la noche, por Viol. Dana; Plumas de pavo real, por Rosemary Theby; El taciturno, por William S. Hart. Mañana: El arte de bien gastar, por Bert Lytell y Escenas de D'Annunzio con las tropas en la célebre ciudad.

Grand Splendid Theatre. — Santa Fe 1860. — El teatro más fresco de la capital. Hoy, tarde y noche: La noble venganza, por Vernon Castle, Plumas de pavo real, por R. Theby; El taciturno, por William S. Hart. Mañana, grandes primicias. Entrada de D'Annunzio en Fiume. El arte de bien gastar, por Bert Lytell.

Select — Suipacha, 482. — El salón más fresco de la capital. — Hoy, tarde a las 4.30 y noche a las 9: Yates el egoísta, por William S. Hart; a las 5.30 y a las 10: Casada y mártir, por Ethel Clayton; a las 6.30 y a las 11, ¡Pobre Pérez!..., por el gran actor Jhon Barrymore. Mañana: A la vejez... viruelas, por Mack Sennett. Domingo: A prueba de belleza, [illegible] Betty Blithe. El perfecto 36, por [illegible]bel Normand. Platea completa, 1 [illegible] Teatro de verano, techo abierto.

[illegible] — Hoy, tarde y noche: La dama [illegible] cómica. ¡Pobre Pérez!..., por John Barrymore.

Smart Palace — Corrientes [illegible] — Hoy, tarde y noche biógrafo. [illegible] Durand en su notable número de [illegible]. Exito de la tonadillera [illegible].

Mignon Palace — Hoy, tarde y noche: Variado programa.

Select Lavalle — Lavalle 921. — Hoy, tarde y noche: Demasiados [illegible]. La locura del oro. El secreto del ataúd. Sportman jockey o [illegible] clásico de Epsom.

Cine Moderno — Corrientes [illegible] — Estrenos.

Porteño — Corrientes 856 — Variedades y cine para familias. Todos los días estrenos. Espectáculos [illegible] seccionados. Exito de Mirko. Trío [illegible]cional de comedias De Los Campos.

Esmeralda. — Esmeralda 442. Programa de cine y variedades [illegible] familiares. Todos los días estrenos [illegible] el biógrafo. — Hoy tarde y noche: Variado programa.

Majestic Theatre—Lavalle [illegible] —Biógrafo y variedades.—Hoy tarde y noche: Variado programa.

Gaumont Theatre — Rivadavia 1635. — Hoy, tarde y noche: Un [illegible] de peines. Mi hermanita. Yates el egoísta.

Teatro de la Princesa — Suipacha 450. — Cine continuado, de 11 a [illegible] y de 5 a 12. — Hoy, tarde y noche: Sportman y Jockey. El secreto del ataúd. Entrada, 30 y 40 centavos.

General Belgrano — [illegible] — Hoy, tarde y noche: Pathé Journal 615. Su propio Castigo. El [illegible] de los vecinos. Virtud cardinal. La contraseña. Ya lo creo, compadre.

Crystal Palace. — Corrientes [illegible] — Hoy, tarde y noche: El secreto del ataúd. La dicha contra el oro. Houdini el rey de los evadidos. 13.a serie. La coqueta.

Electric Palace — Lavalla 925 — Hoy: El cuarto poder; Houdini, el rey de los evadidos, 13.o ep.; Las habichuelas milagrosas; [illegible] Journal N.o 46; Cosas de la vida; Pathé Journal 593; La [illegible] misteriosa; Los lobos sociales.

Imperial Biógrafo—Cangallo [illegible] — Hoy: Los reyes Z; el antifaz blanco. El rayo. Lo que el amor perdona. Mañana: Carlitos en: Vida de perro.

Teatro Princesa — Suipacha 450. — Cine continuado de 11 a 7 y de 8 a 12. — Unico por este sistema en Buenos Aires, el más cómodo y práctico. —Hoy, estrenos: Sportman y Jockey, por Violet Hopson. El secreto del ataúd. Sim dramático. Entrada 30 y 40 centavos. Mañana: Mi hermanita, por Evelyn Nesbit y 3.o y 4.o episodio de El valle del terror.

The American Palace — Córdoba y Callao (U. T. 434, J.) — Hoy, tarde y noche: Su Majestad la Juventud por Madge Kennedy y Tom Moore. Andaeie la cowboy, por Lincoln. Una aventura. Mañana: Sonrisas, por niños Lee, y El secreto del ataúd. Domingo: La dicha contra el oro. — Carnaval 1920. El sábado 14 y días siguientes, 4.o gran concurso de sociedades carnavalescas en general en el mejor conjunto de la capital.

Cine Presidente Roca — Rivadavia 3753. — Hoy: Los acaparadores, Pathé Journal 589, La biblia a tiros, por T. Mix, Houdini, 9.o ep. La muerte de Corina.

Cine Bolívar — Bolívar 1111. — Hoy: Viviana, Monos y submarinos. El hermanito del millonario. Mañana: El amor que se atreva.

Cine Radium No. 6 — Rivadavia núm. 2979—Hoy: variado programa.

Real Cine — Esmeralda 425. — Hoy: Variado programa.

Cine Park (Palermo)—Hoy: variado programa.

Cine Colón de Flores (Sud América 66)—El cine de las grandes películas. Programa ameno con estrenos.

Cine San Martín—Rivadavia 7011. —Hoy: variado programa, con estrenos.

Teatro Pueyrredón — Rivadavia número 6870. — Secciones "Flirt" y "Ronda", selecto programa de cine.

Cineteatro París— Rivadavia número 8033-42 (V. Sársfield). — Todos los días variado programa con estrenos, martes, jueves y sábados.

Soleil Palace — Corrientes 2118 — Hoy: variado programa con estrenos.

Petit Cine — Variado programa.

Lillian Hall, que hace el rol de Bettina en "Mi hermanita", obra Fox en cartel

USE FLUIDO MANCHESTER
ANTISÁRNICO Y DESINFECTANTE
CURA LAS HERIDAS. MATA LOS GUSANOS

CARRERAS DE CABALLOS

HIPODROMO ARGENTINO

LA REUNIÓN DE AYER

BREVES COMENTARIOS

Puede decirse que ha cambiado la suerte que ya en la reunión de ayer no ha ocurrido lo que en las anteriores, en ella han ganado cinco favoritos y no ha sufrido la cátedra los golpes duros en las precedentes. Ayer los desaciertos se han ajustado a la lógica y no ha habido que lamentar "las desgracias" que en las fiestas últimas se venían sucediendo...

Macilento derrotó al favorito Black Fox porque éste es un caballo muy flojo; Last Pip recorrió de punta a punta los 1800 metros del premio Da-

Diamond Red, por Diamond Jubilee y Mosca Muerta, ganador de la 2a. carrera de potrillos.

mocles, ganando fácil; Arpillera se perdió de vista entre el modesto lote de contrarios que le tocó en suerte; Ducha Fría hizo otro tanto en el handicap de la milla; Dura sale de perdedora en la carrera de potrancas; Diamond Red al fin cruza el disco victorioso; Mi Nena gana la carrera de yeguas en buen estilo y en mejor forma todavía sale airoso Surí en la prueba final, donde Tirsis queda otra vez relegado al segundo puesto.

¿Noticias? ¿Novedades? Ninguna por el momento, una reunión más que pasará desapercibida a la historia, una de las más ordinarias que cuenta, sí, con un detalle importante: "ganaron cinco favoritos"...

Primera carrera — Los aficionados se empeñan en que Black Fox es un fenómeno dentro de su categoría y hasta que salga a la pista para que sostengan al hijo de Saint Wolf con la misma confianza que si no hubiera más que esperar el resultado para ir a cobrar. En eso está precisamente el error, Black Fox es como tantos otros, uno de esos que logran una victoria el día que hace bueno...

Macilento, el ganador de la primera, recorrió de uno a otro extremo los 1700 metros, hazaña que demuestra la "gran clase" del favorito que se conformó con perseguirlo todo el trayecto y no pasó de ahí, pero si la carrera de Black Fox es una prueba evidente de su poco coraje, la de Mayabel es como para que no se hagan muchas ilusiones sus propietarios.

Macilento ha salido ayer de perdedor pero es tan mediocre la pareja que le sirvió de escolta, que tampoco puede fiarse en el porvenir que le aguarda en Palermo; es el hijo de Leónidas III uno de esos que salen de perdedores y... nada más.

Es decir, algo más, ya no tiene "campo" donde probar sus habilidades...

Segunda carrera — Después de la performance que produjo en la prueba ganada por En Broma se señalaba Last Pip como el candidato obligado del premio Damocles. Ninguno de sus tres rivales había demostrado la valentía del hijo de Pipiolo y así lo entendió también la cátedra que le dió sus preferencias, pero sea que su piloto "no convence", o sea que en Last Pip no cree la mayoría es el caso que abonó cuatro pesos y pico

Dura, por Chinois y M. Duras, ganadora de la carrera de potrancas

cuando en igualdad de circunstancias otro cualquiera hubiese pagado 2.20.

El pensionista del stud Don Julio tomó la dirección del lote no bien se alzaron las cintas y siguió en el mismo lugar hasta llegar al disco, sin importarle nada la persecución de Malandrín, que hubo de conformarse por esta vez con mirarle la cola y lugares adyacentes.

Mientras el hijo de Pipiolo conserve el estado de preparación que luce en la actualidad no será esa la última victoria que anote en su haber, porque la mejor condición que tiene es su bravura para la lucha, para defender sus posiciones cuando las ve atacadas por el enemigo.

Con Last Pip y Pergaminense no hay duda de que el entraineur Orrego logrará sonadas victorias; son dos elementos útiles que tienen buen programa en los handicaps.

Tercera carrera — También en ésta el resultado estuvo de acuerdo con la lógica. Ganó Arpillera, que contó, como no podía ser menos, con el favoritismo de los aficionados.

La pupila del stud San Paquito se daba como imbatible en esta carrera, después de su segundo puesto de La Tourbie, y si alcanzó a doblar el capital que apostaron a su favor sus partidarios, se debe a que con Sibylle se corrían una fija, y con Malévola creían no perder...

Arpillera siguió en el grupo el tren de Mishap, hasta que llegaron las competidoras a la entrada del derecho, en cuyo punto atacó con grandes bríos para pasar al frente y adjudicarse el triunfo sin mayores esfuerzos.

Es la hija de Sans Atout una yegua dotada de grandes ligerezas, las que hace valer en el momento preciso y las que le han de proporcionar sonados triunfos en el futuro, porque entre las de su categoría son pocas las que reunen estas condiciones.

Ha mejorado mucho Espiguita sus carreras anteriores; ha producido Entretenida una performance honorable y fué cuarta Sibylle que quedó última en la largada; de las otras, mejor es no ocuparnos, si bien haremos constar que las "fijas" de Grace y Malévola todavía corren...

Cuarta carrera — Al levantarse las pizarras con la cotización final, se oyó un murmullo en el recinto. ¿Qué ocurría?... Pues, sencillamente que la pupila del stud J. B. contaba con más de la mitad de los boletos a su favor. ¿Será tan fija? —se interrogaban unos a otros, y la pregunta quedaba sin respuesta...

Cuando se dió la orden de marcha, y se vió que la hija de Jardy tomaba el puesto de peligro, hubo una duda; en esa forma tenía que ser mejor de lo que suponían muchos, pero la duda fué desapareciendo a medida que se iban acercando a la raya, a medida que se veía a los otros quedarse atrás, sin poder darle alcance.

Cuando los caballos del año anterior se van encontrando con los de las generaciones que se consideraban superiores, se va notando la diferencia, y entonces es cuando se nota que son tan buenos o mejores aquéllos que los que estaban presumiendo de "cracks" cuando estaban solos.

Ducha Fría, a poca diferencia de peso de caballos reconocidos como buenos mil eros, como Jafet y Borbotón, ha producido una de sus mejores carreras y se ha revelado como una de las llamadas a sacar airosos sus colores en infinidad de ocasiones.

La hija de Jardy ha demostrado que va a las distancias intermedias sin apuros y el tiempo empleado es

Sexta carrera: 1o. Diamond Red, 2o. Loó, 3o. Lonco Huaca, 4o. Espinoso

la prueba más evidente de su superioridad.

Quinta carrera — La de potrancas perdedoras contaba con cuatro o cinco candidatas, de las que se contaban prodigios. No diremos nada de La Bohéme, que fué la favorita de la mayoría, porque era bien conocida, pero justo es hacer notar que con Dura, Copihué, Lila XII e India Blanca, llevaban las mismas probabilidades porque... tenían los mismos boletos.

Dura, una modesta hija de Chinois, fué la ganadora de premio Voladora, donde tomó la punta India Blanca, que para ésto es muy superior a las demás, seguida de Lila XII, Copihué y el lote. Cuando llegaron a las tribunas de los socios pasó Copihué al frente y ya sus partidarios creían que no sería alcanzada, cuando por el lado exterior atacó Dura, que la venció sin dificultad en los tramos finales.

El fracaso de La Bohéme es muy natural, porque en esta clase de carreras sufren con frecuencia los productos inconvenientes insalvables; el debut de Lila XII no ha podido ser más excelente, y las performances de Anker y Festiva, tales como se esperaban...

Porque convengamos en que nadie esperaba que Anker y Festiva venciesen a la favorita.

Sexta carrera — Por fin pudo el hijo de Diamond Jubilée salir de perdedor antes que se alargasen las distancias, aunque había muchos que tenían sus dudas por tratarse de un potrillo de elevada talla, condición que ya sabemos no es la que mejor se adapta para triunfar en el tiro derecho.

Diamond Red es muy veloz, pero con seguridad que esa característica ha de servir para que imponga sus calidades en el momento que tenga que dar vuelta al codo, cuando pueda seguir el tren de un compañero sin precipitarse y atacar en la recta como es de práctica en todos los cracks de "su familia"...

El hermano de El Cordobés es de aquellos que poseen todas las condiciones para destacarse en el futuro; de los que han debutado hasta el momento es de lo mejorcito y si ha tenido que esperar a la tercera presentación para obtener una victoria, ya se sabe por qué causas. Es, pues, Diamond Red una grata esperanza.

De los otros merecen citarse Loó, que, a pesar de hacer el tren, tuvo las energías necesarias para conservar el segundo puesto; Lonco Huacá, que hizo un debut sugerente, y Espinoso, un potrillo muy nervioso para las cintas, que ocupó el cuarto lugar del marcador.

Séptima carrera — La de yeguas también se la adjudicó Mi Nena, que fué cotizada en el puesto preferente.

Era la hermana de Tiny la candidata obligada de la carrera; no había en el numeroso lote quien tuviese una foja de servicios más regular y como quiera que a pesar de lo que se hablaba de Talca, de Candileja y de Dragona era ella la que indicaba la lógica, la mayoría se inclinó de su parte y en vista de que ayer "se daban" favoritos la jugó con absoluta confianza.

Mi Nena ha evolucionado en forma notable y entre las de su categoría le esperan sonados triunfos a juzgar por la facilidad con que siguió a Talca durante el trayecto y con la que pasó al frente en el momento que su piloto lo creyó conveniente.

Muy bien la dirigió el aprendiz Verduri, que conservó la serenidad de un jockey experimentado para contrarrestar la carga que le llevara Cerilla, que fué la segunda en esta carrera.

Candileja, que en un rush final alcanzó el tercer puesto, no tardará en ganar y los partidarios de Talca esperan desquitarse en la próxima presentación de la hija de Saint Michan.

Octava carrera — En la prueba final se impuso Surí en magistral estilo, demostrando especiales aptitudes para ir a la distancia y unas ligerezas nada comunes, las que ha de hacer valer en el momento preciso como lo hizo en el premio Bardo de ayer tarde.

Es el hijo de Américo uno de aquellos caballos en quienes no cree la cátedra, pero que posee medios para hacerse valer por sí mismo y que ha de resultar un elemento útil para su caballeriza y muy perjudicial para sus contrarios.

Surí, como casi todos los representantes de la generación de 1919, ha dominado en buen estilo a los viejos y ayer venció a Tirsis, con quien se corrían una imperdible, mañana hará igual con otros rivales, aunque sean más famosos que el hijo de Arcadie.

Séptima carrera: 1a. Mi Nena, 2a. Cerilla, 3a. Candileja, 4a. Talca

Y volviendo a Tirsis, nos parece que se han exagerado sus bondades, si bien en ésta se ha rehabilitado de su fracaso anterior, y si ayer fué dominado con facilidad, convengamos en que no creían en su ecurie que Surí hubiese progresado tanto...

ENTRETENIDA

Esta hija de El Chacho corrió ayer por última vez bajo los colores del stud El Talar, habiendo sido vendida en la suma de 4000 $, sin que conozcamos su nuevo destino.

LOS PRODUCTOS DE AYER

Han obtenido su primer victoria en la reunión de ayer: Dura y Diamond Red.

La potranca, una hija de Chinois y Duras, que se presentaba por primera vez en público, inspiraba gran confianza a su caballeriza, y según su propietario tiene condiciones para resultar útil en las pistas, aprovechando al comentar esta victoria para recomendar el próximo lote de productos de Chinois, que según dice es más completo.

Diamond Red no ha hecho más que repetir sus anteriores performances, imponiéndose en gran estilo y dejando la esperanza de que pueda superar en su actuación a su hermano mayor El Cordobés.

DUCHA FRIA - SURI

En las dos carreras handicaps destinadas a todo caballo, inscribieron sus nombres como ganadores Ducha Fría y Surí, ambos representantes de la generación anterior, los que se han impuesto en gran estilo y empleando los mejores tiempos de la tarde.

La hija de Jardy, que defiende los colores del stud Zubiaurre J. B., puede tener en la actual temporada una actuación descollante, pudiéndose decir lo propio de Surí, a quien el entraineur Moreno ha convertido en un stayer respetable.

GRINGO

Corre mucho

La última carrera de este hijo de Saint Wolf no ha dejado satisfecho a su entraineur por cuanto en privado demuestra estar en condiciones de imponerse en cualquier prueba de la categoría en que él interviene.

Gringo está inscripto para el domingo y puede ser el encargado de proporcionar la sorpresa en la prueba del desquite.

TINY

El crack de la temporada pasada que ya se encuentra alojado en su box y que con el reposo que ha tenido se ha puesto lindísimo, ha estado estos días soportando una picazón que le ha tenido molesto y que posiblemente pueda ser los efectos de las aguas de mar.

El pupilo del stud Haras La Lula, como se sabe, no reaparecerá en público hasta el mes de mayo próximo.

HEMOS VISTO AYER

A Macilento imponerse de extremo a extremo.

—A Black Fox dar la impresión de un flojo.

—A Last Pip responder al favoritismo que se le dispensó, imponiéndose con relativa facilidad.

—Al entraineur Orrego muy satisfecho después de esta victoria.

—A Malandrín ponerse en condiciones de obtener en breve un triunfo.

—A Estudiante reaparecer con el mismo genio que el año pasado y quedar medio parado al levantarse las cintas.

—A la favorita Arpillera imponerse con toda facilidad.

—A Espiguita producir una carrera muy distinta que cuando fué dirigida por un jockey aprendiz.

—A Entretenida conducirse bastante regular.

—A Sibylle largar algo retrasada.

—A Ducha Fría revelarse una de las buenas yeguas de la temporada.

—Al jockey Benvenutti muy felicitado por este éxito.

—A Jafet y Borbotón finalizar casi en una misma línea.

—A la debutante Dura responder a la confianza que merecía a su caballeriza.

—A Copeline ceder sus posiciones recién en los tramos finales, para dar la impresión de que será una buena ganadora.

—A Lila XII en un estado soberbio.

—A India Blanca demostrar condiciones especiales para carreras cuadreras.

—Al hermano de El Cordobés obtener finalmente su primer victoria.

—A Loó conducirse discretamente.

—A Espinoso muy nervioso en la cinta y no querer emplearse en todo el transcurso de la carrera.

—A Belmonte no hacer mayores progresos.

—Al aprendiz Verduri dirigir magistralmente a Mi Nena.

—A los de Cerilla errar un buen mandoble.

—A Candileja hacer su rentrée con regular éxito.

—A Javina muy nerviosa en la cinta.

—A Surí incorporarse a los handicaps de fondo con inmejorable resultado.

—A Tirsis conducirse otra vez discretamente pero con muy poca suerte.

LOS JOCKEYS

Se han distinguido en las reuniones de ayer los siguientes profesionales:

R. Rivero—Imponiéndose con Macilento de uno a otro extremo para anular las ligerezas de Black Fox.

A. Orrego — Adjudicándose la segunda carrera con Last Pip, imponiéndose con entera facilidad.

M. Altamiranda — Conduciendo a la victoria a la favorita Arpillera con todo acierto.

G. Benvenutti — Obteniendo un fácil triunfo con Ducha Fría, imponiéndose en un canter.

M. Vignatti — Desempeñándose bien en el final de la carrera de potrancas con Dura y confirmando el puesto de confianza que tiene en el stud Narud.

T. N. Fernández — Sacando finalmente de perdedor a Diamond Red.

J. A. Verduri — Luciéndose en un rush final con la favorita Mi Nena.

R. A. Carabajal — Dirigiendo a Surí en colocación estratégica para imponerse con el hijo de Américo en la recta final.

EL DEBUT DE ESPINOSO

Fué presentado ayer este representante del stud El Turf, contando con ejercicios que hacían presumir en su probable victoria, pero no es por cierto con el genio de este hijo de Saint Wolf que se logra sacar provecho en las pistas.

Espinoso se mostró no solamente inquisto frente al starting gate, sino que se negó a mostrar sus ligerezas durante el transcurso de la prueba.

MAYBLOSSOM

Hará su debut pasado mañana esta hija de Méhari e Invasión, defendiendo los colores del stud La Mimosa.

Mayblossom fué trabajado anteayer por el jockey A. Amoroso en 600 metros al freno, demostrando ser bastante veloz.

AGASAJO

Anda bien

Este hijo de Diamond Jubilée que en forma tan holgada termina de adjudicarse su primer carrera, tiene un compromiso a cumplir en la reunión de pasado mañana en el que puede salir airoso.

El pupilo del entraineur Berro ha continuado desempeñando con todo éxito en sus tejercicios.

EL ENTRAINEUR RONCALES

Viene preparando especialmente para hacer su debut este entraineur a un hijo de Charming, que en sus ensayos demuestra ser regular.

El miércoles, dirigido por D. Nápoli, hizo 600 metros con buen éxito.

El entraineur Roncales tiene muchas esperanzas en este potrillo.

LOS PROGRESOS DE MI NENA

Es tan meritoria la campaña realizada por esta hija de Jardy en la actual temporada, que realmente merece ser citada especialmente.

Mi Nena, desde que está al cuidado del entraineur Bernabé Islas ha realizado una evolución tan favorable en su training que habla en favor de la competencia de ese profesional.

HOY EN PALERMO

Algunos aprontes

Promisión — A quien se le ha dado un buen reposo continuará interviniendo en carreras de aliento para las que viene siendo preparada especialmente.

La defensora de la Petite Ecurie, dirigida por U. S. Morales, fué sometida a un ejercicio de 2200 metros, distancia que recorrió en 2'21.

En los primeros 1400 metros fué acompañada por Petillant con Pelletier, marcando 1'28" 3/5.

Hilera — Que tiene un compromiso a cumplir pasado mañana, fué trabajada por Carabajal en 600 metros, distancia que recorrió en 35" 2/5.

Glotón — Con la monta de C. Fenucci hizo 1000 metros en 1'.

El pupilo del stud César de Borbón se está poniendo muy lindo.

COMPROMISOS DE MONTAS

A. Sánchez — Florón y Cygnet.
C. Fenucci — Jean Pierre.
M. Lema — Fuego y Sangre, El Ñato.
A. Orrego — Banquo, Last Pip.
M. Altamiranda—Rodaja, Jacinta, Agasajo.
T. Torrilla — Broquel, Hilera.
R. Pelletier — Copihué, Epsom.
P. J. Ramírez — Lila XII y Leoufuró.
M. Vignatti — Garrotín.
E. Mutio — El Cordobés.
G. di Palma — Miguelito.
T. N. Fernández — Chacotón.
Máximo Acosta — Alice.

LOS VENCEDORES DE AYER

Sumas ganadas

Nombres	Antes	Ayer	Total
Macilento	600	4000	4600
Black Fox	300	400	700
Mayabel	—	100	100
Last Pip	12550	4500	17050
Malandrín	9550	450	4700
Somme	4600	100	4700
Arpillera	8950	4500	13450
Espiguita	17700	450	18150
Entretenida	12050	100	12150
Ducha Fría	13550	4500	18050
Jafet	40650	450	41100
Borbotón	27800	100	27900
Dura	—	4000	4000
Copihué	—	400	400
Lila XII	—	100	100
Diamond Red	800	4000	4800
Loó	—	400	400
Lonco Huacá	—	100	100
Mi Nena	13500	4000	17500
Cerilla	5500	400	5900
Candileja	16500	100	16600
Surí	13900	5000	18900
Tirsis	40925	500	44425
Steam	17600	100	17700

Hipódromo de Montevideo

JOCKEY CLUB

En sesión de ayer, la comisión del Jockey Club adoptó las siguientes resoluciones:

1.o Destinar hasta la suma de 5000 pesos para adquisición e importación de un aeroplano de gran velocidad y acrobacia.

a) Donar a la Escuela Nacional de Aviación el aeroplano a que se refiere el artículo anterior.

b) Expresar por nota a esa escuela que, siendo posible, la comisión vería con agrado que dicho aeroplano fuera utilizado para intentar la travesía de los Andes.

c) Designar una comisión especial compuesta por los doctores Atilio Narancio y Arturo Alvarez Mouliá y señor Alfredo Villegas Márquez, para que, de acuerdo con el señor director de la escuela de aviación, proceda a la adquisición e importación del referido aparato.

2.o Suspender por seis meses al cuidador Pedro Guillén y prohibir correr por el mismo término al caballo Mascotón.

3.o Donar un premio de un conto y medio al Derby Club Palotense, el que se adjudicará al ganador del Pareo Importacao.

4.o Designar cien entradas de Paddock y cien de tribuna para la reunión programada para el 15 de febrero próximo, al Centro Estudiantil Ariel.

HANDICAPS

Reunión del jueves 12 de febrero de 1920:

Premio Idus, 1600 metros — Retruco 57 kilos, Telele 53, Last Pip 52, Castelar 50, Pescadito 47, Diamant Bleu 47.

Premio Hilera, 1600 metros — Jafet 59 kilos, Borbotón 57, Crampón 57, Telele 56, Flapper 55, En Broma 54, Alice 52, Egregia 52, La Tourbie.

Premio Muy Linda, 2200 metros— Buen Ojo 61 kilos, Tours 61, Tirsis 55, Pope 55, Surí 50, Jafet 49, Turpín 48, Hydre 48, Montana 48, Fourire 48, Guilbert 47, Crampón 47, Idus 43, Promisión 43, Golden Tip 42, Steam 42, Grace 42, Toca Fierro 40.

MAS LINDA

Se trata de una hija de Sans Atout y Manola a la que le conocemos ejercicios como para poder hacer su debut con justas pretensiones a su primer victoria.

Más Linda representará los colores del stud Velocidad y ella posee esta condición.

Se le conoce una corrida de 47 3/5 los 800 metros, tiempo más que suficiente para que pueda ganar.

PRODUCTOS DEBUTANTES

Próximamente harán su debut como ya lo tienen anunciado los siguientes productos:

Matalobos. — Por Charming y Mlle Mars del stud Zavalla.

Norton. — Por Nitrico y Pusple Heathen que defenderá los colores del stud Navarro.

Rey de Oros. — Por Roi de l'Or y Prisonbound, del stud Lancero.

Macaco. — Por Moreno y Madreperla.

Ciclope. — Por Sandal y Myrtil.

Nimble. — Por Sultán II y Earth.

Más Linda. — Por Sans Atout y Manola, del stud Velocidad.

Retahila. — Por Lancaster y Royal Escile, del stud Haras La Lula.

Any. — Por Leónidas III y Hag.

DINERO
LA OCASION --- LA OCASION
Casa Rettes -- San Martin 288
CASA ESTABLECIDA EN 1888
Alhajas y Pólizas PAGO todo su valor y
VENDO A MITAD DE PRECIO DE JOYERIA
ABSOLUTA RESERVA — SAN MARTIN 288 - U. T. 6188 (Av.)

REMATES

Francisco Pollio

820. REMATE FERIA

En General Paz (Ranchos) F. C. S.

El día 9 de febrero de 1920

800 vacunos

ZIEM

El stud Los Yuyos, tiene ya listo para hacer su debut a Ziem, un hijo de Larrea y Esprit.

En sus ejercicios demuestra poseer buenas ligerezas y si bien la perrida que tiene no es superior — 49 1/2 — ha de poder iniciar su campaña con éxito, pues dada la forma en que se desempeña, es de creer que puede mejorar la carrera en mucho aquel ejercicio.

A la par de Dardanía hizo 600 metros anteayer con buen éxito.

REY DE OROS

Es este un producto de dos años, hijo de Roi de l'Or y Prisonbound que viene cumpliendo sus ejercicios con toda regularidad, demostrando en ellos poseer buenas ligerezas, lo que hará que en sus primeras presentaciones en público pueda obtener su primera victoria.

El representante del stud Lancero fué sometido el miércoles a un ensayo sobre 800 metros, distancia que recorrió en 48" 1/5.

GENERAL LYAUTEY

Está este hijo de Jardy en condiciones de hacer su rentrée. En una corrida que se le dió anteayer sobre 1500 metros se desempeñó bien, empleando un tiempo bastante regular.

MILAMORES

Con el reposo que ha tenido la pupila del Iceache se ha colocado en muy buenas condiciones de training.

En una partida de 1000 metros que hizo el miércoles, nos dejó excelente impresión.

Hipódromo del Rosario

Nos comunican del hipódromo Independencia, que a causa de la demora sufrida en los trabajos de nivelación de la pista grande, las carreras anunciadas para los días 22 y 29 del corriente, se realizarán en la pista chica, que mide 1600 metros.

A consecuencia de esta resolución la comisión ha resuelto modificar las distancias de los premios siguientes:

Día 22. — Premio La República, se correrá sobre 1200 metros. Premio El Mensajero, sobre 1700. Premio La Capital, sobre 2000.

Día 29. — Premio Crítica, sobre 1200 metros. Premio Ultima Hora, sobre 1700.

Hipódromo de La Plata

Programa completo, depurado de fortair, para la reunión del domingo próximo:

Premio Negrara, 1400 metros — Polo Norte, Zavallero, Odeón, Cero, Referee, Mágico, Colhué, Coatí III, Caballeza, M'Amie, Luz del Día, La Armonía.

Premio Nenucha, 1300 metros — Turro, Linnet, Dosma, Lacónico, Dareful, Paliativo, Saltona, Lana, Gaby, Flor Derada.

Premio Nereo, 1300 metros — Ponchazo, Bedel, Traviesa, Frontera, Quickness, Ningú, Prior, Pechuga, Viraclita, Chala, Chaira, Lidiador, Milton II, Medio Loco, Beguina, Ramsla, Flor Doroda, Quicha, Andalucita, Miss Tufa.

Cuarta carrera, 1400 metros — Giuseppe, Comilla II, Basurita, Esculapio, Pimpant, Alep, Guynemer, Danza, Portia, Fighter, Moujik, Paja Voladora, Teraura.

Quinta carrera, 1600 metros — Campeador II, Morocho, Hurgón, Porvenir, Shocking, Divo, Melever, Felipa, Arras, Siete de Espadas, Dareful, Geronte, Ningú y Fels.

Premio Nitral, 1600 metros. — Anfitrita, Byzentine, Labriega, Martita, Pavesa, Maroma, Chelina, Manola II.

Premio Nitro, 2200 metros — Bólido, Hurgón, Grand Papá, Nandú, Fucho, Santa, Belcha y Lancetazo.

—El sábado próximo a las 9 de la noche se realizará la apertura de cartas para las reuniones a realizarse los días 15 y 16 del corriente.

Parque Japonés
PASEO DE JULIO Y CALLAO
TEMPORADA DE VERANO
ABIERTO TODAS LAS NOCHES
y de TARDE los DOMINGOS y DIAS FESTIVOS

Provincia de Mendoza

Ministerio de Gobierno

Convocando al pueblo de la Provincia para que el día 4 de abril próximo proceda a elegir Gobernador y Vice-Gobernador de la Provincia.

Mendoza, Enero 24 de 1920. — Atenta la situación de acefalía en que ha quedado el P. E. por fallecimiento del titular, ciudadano doctor José Néstor Lencinas, y considerando que conforme al artículo 117 de la Constitución debe convocarse a elecciones dentro del tercer día de producida la acefalía;

Que aun cuando dentro del propósito de la Constitución parecería que debería convocarse con el más breve término posible, siempre de acuerdo con el art. 61 de la misma, asignando la ley electoral en su artículo 43 a la Junta Electoral funciones previas que debe desempeñar dos meses antes de la fecha fijada para la elección, no es posible señalar una fecha con un intervalo menor de dos meses;

Que al propio tiempo debe tenerse presente que debiendo realizarse varias elecciones próximamente, y que es deber del Gobierno evitar en lo posible los trastornos que para el orden económico y para la vida regular de las instituciones ocasionan las luchas comiciales, se hace conveniente hacer coincidir esta convocatoria con algunas de las elecciones próximas a realizarse, que en este caso no podría ser otra que la de diputados por el tercer distrito:

EL PRESIDENTE PROVISORIO DEL H. SENADO DE LA PROVINCIA EN EJERCICIO DEL PODER EJECUTIVO,

DECRETA:

Art. 1.o — Convócase al pueblo de la Provincia, para que el día 4 de Abril del corriente año proceda a elegir Gobernador y Vicegobernador para completar el presente período constitucional, de acuerdo con el art. 117 de la Constitución.

Art. 2.o — Comuníquese, publíquese e insértese en el Registro Oficial.

RICARDO BAEZ.
José E. Aguilar.

Es copia:
Carlos Burgos, oficial 1o.

12|295 v. 13 feb.

LUZ

POTENTE Y BARATA
Pidan datos o catálogos a la Compañía Argentina de Alumbrado a Alcohol, DEFENSA 420, Buenos Aires

FARMACIA y LABORATORIOS "Raffo,,
ATENDIDOS PERSONALMENTEPOR EL
Dr. JACINTO T. RAFFO
PROFESOR DE LA UNIVERSIDAD NACIONAL DE BUENOS ARES
Permanece abierto DIA y NOCHE
SARMIENTO Esq. ESMERALDA
Se atienden pedidos telefónicos a cualquier hora del dia y de la noche
TELEFONOS
Unión Telef. 366, 367 y 368 (Avenida) - Cocp. telef. 2651 (Central)
Con 9 aparatos internos — BUENOS AIRES —

Octava carrera: 1o. Surí, 2o. Tirsis, 3o. Steam, 4o. Mi Regalón

De la vida diaria

METODO INFALIBLE PARA HACER
LLOVER, AL ALCANCE DE TO-
DOS DIRIGIRSE A CASILLA DE CORREO
434343 43 DE 20, 30 Y 40 CTS

CIGARRILLOS 43 de 20, 30, 40 cts

Es la gran marca Argentina
libre de todos los trusts